申報

第二萬五千四百八十九號
發行人 陳景韓
今日本報貳大張
每份售金圓伍圓伍角（外埠另加郵費）
地址上海漢口路三〇九號　電報掛號五二六〇七八號　電話九四二三八號四線
內政部新登記證京警滬字第十一號　中華郵政特准掛號立劵總包寄送之報紙

京滬兩和平代表團 明日分自青滬飛平

〔本報青島四日電〕南京人民和平代表團四日仍未能成行，代表團對記者稱：四日上午和北平通話，葉劍英氏告訴我們下列各點：㊀六日下午二時起飛來平。㊁當日上午九時先通電話。㊂記者不必來，此間各新聞單位都有記者。㊃該機在南苑機場降落。㊄請即將代表名單送來。此間中航公司消息稱：中航指定北平負責人是尹華西，不是敖石朋，北平電話斷，公司電台已被封，不能聯絡，如無法解決此項困難，不能冒險飛行，刻已呈報總公司請示。

〔中央社青島四日電〕南京人民和平代表團代表與裕後，四日晨以私人關係與共方葉劍英通話達半小時，得悉北平籌備歡迎不及，且機場電訊設備尚未修復，四日無法降落。

〔本市訊〕中國航空公司決於六日派專機飛青島，載南京人民和平代表團飛平。

〔本報南京四日電〕和平代表團顏惠慶、章士釗、江庸等一行，定六日自滬飛平，李代總統私人代表甘介侯及邵力子，均已決定同行。甘氏四日晨自滬返京，當即晉謁李代總統報告，上午十一時許復往訪邵力子，商同赴北平事宜，十二時半復乘機返滬。據接近李代總統人士稱：顏、章等赴平，在私人方面已獲得北平方面之反應，渠等赴平，除晤葉劍英等外，並將視據在平之發展，再赴其他地區，與中共領袖毛澤東等會晤，轉達政府謀取和平之誠，叩開和平之門。

〔本報南京四日電〕邵力子四日晚談，渠同意與顏等同赴平，惟此行並不代表政府，僅係以私人代表名義前往。渠並定六日赴滬，候機同往。

滬代表團人選 今可完全決定

〔本報訊〕本市和平代表團人選，因環境及個人意願關係，須重作安排。除顏惠慶、章士釗、江庸三氏決定飛平，進行和平試探外，冷禦秋因省參議會會期在邇，無法分身，另一代表本市金融巨子陳光甫氏，頃亦表示無意北行。據接近陳氏者透露，陳氏平生致力金融業，對政治素乏興趣，故當李代總統來滬面約之際，即表謙辭，至於此數日來之會商，陳氏雖應邀出席，但亦僅為友好間交換意見之性質而已。因和平代表團人選之發生變卦，北行日期事實上須延遲一兩日，以便在滬物色新人選。甘介侯於昨晨七時廿分飛京謁李代總統請示後，當日午後三時飛返上海，即就代表團之人選事宜，再度與各方接洽，至深夜尚未返旅邸。聞政府方面頗有意邀請劉鴻生充任代表，以補陳光甫之缺，預計新代表人選今可完全決定，除五代表之外，邵力子將同機赴平，力謀與中共代表直接洽商，試探中共真正之態度。甘介侯氏因在滬尚有任務，是否同行尚未可必。

程思遠飛抵台北 代表李代總統訪晤陳誠 徵詢時局意見解釋釋張學良動機

〔本報台北四日電〕立委程思遠四日下午四時許自京乘B-25軍機抵台北。渠此行係代表李代總統，並應陳主席之邀來台訪問。程氏在台北接待所接見記者稱：此行係奉李代總統指示，囑向陳主席徵詢對時局及改革政治及經濟意見。李代總統認為：當此局勢艱危，中央與地方應宜團結一致。關於張學良問題，程氏稱：除中央釋放令外，李代總統有私函致陳主席，此來將向陳氏解釋中央此一舉措之動機及因果。關於和平問題，中央正盡最大努力，曾派黃啟漢携函飛平，迄今未獲眉目，李代總統且謀對李濟琛取得聯繫，惟派員往訪，未見行踪，刻中央政策固企求和平，惟如和平不可實現，亦決不投降，希望全國輿論能發揮力量，促使共黨消除成見。程氏末談及美國態度稱：于斌在美晤見杜魯門總統，曾將杜氏意見電告政院與副院長，杜氏認為：美國必支持中國和平，惟如和平不可得，則政府尚有長江以南之廣大土地，美國必繼續援助政府，以達和平為止。程氏在台約留三五日，今晚將與陳主席會見。又悉：程氏同時携有致翁文灝及孫道仲之私人函件，盼兩氏早日返京。

〔本報南京四日電〕立委程思遠率李代總統命，四日晨八時許乘機飛台，代表李代總統訪晤陳誠，有所商談，並將訪晤張學良。

張羣杜門謝客 曾召見鄧錫侯徐遠舉 對釋楊虎城事有指示

〔本報重慶四日電〕張羣一反往日作風，今整日在官邸稱病，拒見記者，對任何有關西南問題均諱莫如深。立委胡子昂轉告，請各位原諒，張先生責任艱巨，心情沉重。午召鄧錫侯、徐遠舉，對釋放楊虎城事有所指示。商談部屬整訓。又據接近張氏者稱：谷正倫、盧漢曾來電請示有關地方幣制事。

京衛戍司令部 令逮捕王一東

〔聯合社南京四日電〕消息靈通方面稱：衛戍司令部昨下令逮捕李濟琛非正式駐京代表王一東，此人出身為典當朝奉。

〔合衆社香港四日電〕李濟琛的國民黨改革委員會發言人，四日否認與所謂李氏駐南京「神秘代表」王一東有任何聯繫。渠指斥若干人盜用該委員會之名義，並指出：李濟琛對和平的觀點，早已完全發布，從未提及覓取局部和平之說。按王一東曾一度在南京活動，以圖達成京、滬地區的局部和平。

留京立委座談會 童冠賢蒞臨報告大局

〔本報南京四日電〕立法院長童冠賢，四日上午晉謁李代總統，有所商談。

〔本報南京四日電〕留京立委四日下午三時假該院會客室舉行座談會，出席委員二十餘人，童院長亦蒞臨參加，對大局作簡略報告，各委員並就和平與南遷事提出甚多意見，然未作何決議。

孫院長等飛抵穗 各使館官員續由京南遷

〔本報廣州四日電〕行政院孫院長夫婦，副院長吳鐵城，及鄭彥棻、鍾天心並政院職員多人，四日乘中航機自滬抵白雲機場，粵、穗軍政首長二百餘人均赴機場迎接，孫氏衣深灰色西服，精神飽滿，下機後即偕余主任、薛主席、吳副院長等同赴迎賓館政院辦事處休息，未發表談話，但據接近孫氏人士稱，孫氏短期內將不返京，又政院定五日起正式在穗辦公。

〔本報廣州四日電〕銓敘部長沈鴻烈，考試院秘書長雷法章，僑委會主任秘書黃餞鉀，審計部代審計長劉紀文，糧部次長田雨時等，四日下午先後由滬乘機抵穗。沈鴻烈、雷法章不日轉梧州。

〔本報南京四日電〕吳忠信及政委朱家驊，四日午十二時自滬乘機抵京，朱氏並於四日晚八時謁李代總統報告。

〔本報南京四日電〕外交使節團南遷事，刻仍繼續中，四日晨十時一刻，中航專機一架復載送捷克大使館代辦高乃裘及法、義、荷、緬、教廷五國使館官員飛穗。

南京要人走空 恢復農村外貌

〔聯合社南京四日電〕南京今日已成有名無實之首都，少數長官雖仍留京，但除李代總統公署外，均不辦公。各國留駐南京之大使與公使處境奇特，此輩並不與此間外交部辦事處接洽，而經由私人聯絡員向廣州新辦事處接洽。南京要人大抵走空，馬路上自備汽車已不多見，除軍用車與卡車外，南京已恢復農村之外貌。行人在馬路當中闊步。

藍姆寧抵青

〔中央社青島四日電〕美太平洋艦隊總司令藍姆寧上將抵青視察，白吉爾將軍定六日舉行雞尾酒會，介紹與各界相見。

林彪聶榮臻抵平 中共宣布在平八項政策

〔聯合社北平四日電〕東北共軍司令林彪與華北共軍司令聶榮臻昨已到平，據新華通訊社稱：兩氏昨曾參觀勝利遊行，現仍留此。

〔聯合社北平四日電〕此間多數商店以金圓券與人民銀行之兌換率尚未規定，今日仍閉門休業。

〔合衆社北平四日電〕據四日報界訊：共產黨領導之「北平人民政府」即將接管前市政府之職權及辦公室，新人民政府將設立下列各部門：公安局，民政局，教育局，財政局，工商局，農業局，衛生局及公用局。

〔聯合社北平四日電〕中共在平政策：將剷除極權主義及貪污政治，建立人民民主政府，第一，當保障言論集會及出版自由，第二，沒收官僚資本及戰犯財產，第三，保護及獎勵私人企業，第四，提高工人生活程度，第五，廣泛救濟貧民，第六，廢除封建土地制度，實行耕者有其田，第七，消滅貪官汚吏，第八，實行節約。

〔聯合社北平四日電〕平瀋鐵路試車成功，瀋陽開出之機關車一輛已於昨日到達北平前門車站，該車命名「北平」號，乃瀋陽鐵路工場所造，於上月十八日開出試車。

〔聯合社北平四日電〕報載平津火車今日可恢復，但祇有三等，行車時刻未定，客滿即開，大約早午晚各有一班車。

私人及商業款項 今後不能匯台灣 台行奉令停辦內地匯款來台業務

〔中央社台北四日電〕台省府頃令飭台灣銀行，即日停止辦理內地匯款來台業務。此項重要措施，係因該行各內地分行金圓頭寸充斥所致，今後一切私人及商業款項，均不能匯台，過去所定來台旅客可匯定額款項之辦法，亦已取消，惟今後軍公款項仍可交匯。至於由台省匯出之款，則一律不加限制。

〔中央社台北四日電〕台幣對金圓券匯率，復經調整為金圓一圓兌台幣四十元，按四日為一金圓兌四十八元。

羅卓英今飛穗 在榕分晤軍政要員

〔本報福州四日電〕羅卓英二日自台來榕，聞負有某項公務，羅氏連日與此間軍政大員過從甚密，本定四日晨飛穗，與余漢謀、薛岳、張發奎諸氏有所洽商，因天氣惡劣中止，五日可能成行。

中共區救濟工作 經合總署決中止 賴樸翰視察基隆港碼頭

〔中央社華盛頓三日電〕據記者今日自權威方面人士獲悉，經合總署過去曾於中國共黨控制區內推行活動，現因對共區平民之經濟救濟決將中止，聞經合總署及國務院最近曾聯合擬訂計劃，繼續救濟新近為共黨所蹂躪之國民政府區域，但美政府高級人士對此建議，已斷然拒絕，經合總署官員，曾預料中共將與經合總署「合作」，以實行平民救濟計劃，但美政府於獲悉中共曾於天津攫奪麵粉、棉花及其他經合物資後，即感被迫放棄此種計劃，京滬及其他各地如亦為共黨所控制，則各該地之救濟計劃，亦將取消。又國會原曾訂於本月底取消有關援華之意見，但現已決定延期，以待我國政治軍事之進一步發展。

〔中央社台北四日電〕賴樸翰等一行三日抵台視察，四日參觀台北鐵路工廠後，赴基隆參觀碼頭造船廠及肥料廠，晚應嚴家淦及游彌堅之邀宴，夜乘快車赴台中參觀日月潭發電所，美經合署中國分署，決在台北添設辦事處，其工業建設組之外籍技術人員，將有廿五人以上由滬來台，日前已先抵台考察，台省鐵路之築路計劃工程師契歇爾邇日工作甚忙，聞渠之調查報告書可於三月一日以前完成，台省鐵路局應得之美援一百五十萬美元，俟契歇爾之調查報告書送達美經合署核准後，即可撥款。

京平電信仍暢通

〔中央社南京四日電〕據悉：南京電信局與北平電信局間電報電話通信電路，迄今暢通無阻。

青島國軍不撤離 劉安祺對外記者談 從未計劃締結地方協定

〔合衆社中國分社主任高爾雅青島四日電〕華北方面尚能統率內戰的國軍的最後一位司令官劉安祺將軍，四日告合衆社稱：共軍尚不致立即進攻青島。但渠同時警告稱：一旦共方領袖下令，則青島四周的三十萬共軍即可能發動總攻。

劉氏又稱：「余不信青島在二星期中將有任何重大變化。」此間一切謠傳，均不足置信。」渠同目前國共雙方均無在青島作戰而毀滅該市的理由，劉氏稱：渠本人及渠所統率的軍隊，仍接受南京政府的命令。又稱：渠並未從事或計劃仿傚北平的傅作義，而締結地方協定，終止戰事，將該市轉交共方之手。渠且已奉令在共軍進攻時保衛青島，但在未被攻擊前，渠認為並無使青島捲入內戰屠殺的理由。

劉氏復稱：關於美國西太平洋艦隊總部的遷離青島，即為共軍進攻青島的信號之說，不足置信。劉氏估計：在青島西、北、東三面佈成二十英哩至四十英哩的弧形圈的共軍，約三十萬人，其中二十萬為正規部隊，十萬為民兵。渠拒絕透露青島國軍的總數，但據可靠方面估計，目前約在七萬左右。

劉氏並指斥國軍正計劃逐步自海上撤出青島的謠傳為無稽。按該項消息稱：國軍將在二月十五日前完全撤出，以待共軍和平接收，該日為美國西太平洋艦隊總部撤離後的第二日或第三日。按白吉爾中將宣佈，渠之總部預定在以後十日至十二日之間，乘厄爾多利多號旗艦離此。

豫南共軍大部北撤 國軍會合團隊收復潢川

浦口浦鎮秩序全復常態

〔本報信陽四日電〕軍息：豫南共軍自二日起，大部經由遂平北撤，動向未明，現駐馬店確山周圍卅華里內已無匪踪。另息：豫南國軍四日會合團隊，一舉收復平漢東側之潢川，九區專署及潢川縣政府已隨軍返縣城辦公。又，犯光山土共，五日亦西竄經扶，固始。

〔本報漢口四日電〕此間盛傳許昌、鄭州共軍已相繼開始北撤，但據剿總發言人稱，此說迄未證實。另據平漢路息：許昌共軍確有向北移動模樣。

〔本報浦鎮四日電〕津浦路南段以共軍主力遠在嘉山以北，且自春節以來，國共兩軍始終在烏衣附近成膠著狀態，故兩浦（浦鎮浦口）地區秩序已全復常態，過去居民之逃往江南者現什九皆已歸來，各安生業。

〔本報南京四日電〕據悉：六合城內現駐有土共江淮軍區東南支隊六百餘，六合以南瓜埠鎮駐三百餘，六合東南濱江之大河口附近駐七百餘，連日正向民間強征所謂扭柴及公糧。又揚州方面國共兩軍仍在城南三汊河及施家橋之綫對峙，揚州駐有中共縣區繼衛所部土共四百餘。

〔本報鎮江四日電〕揚州六合綫無戰事，國共雙方仍在施家橋對峙中。口岸，三江營，瓜洲，十二圩，儀徵仍在國軍手中。此間自三日恢復鎮瓜，鎮圩，鎮泗班輪後，連日渡江往北者較南來者為多，江邊擁擠現象較前稍好，鎮江城防業由第四軍王作華部接防。又悉：南通情況不明，此間電信局已無法與該地取得聯絡。

〔合衆社南京四日電〕親政府方面四日稱：共軍對南京之壓力現暫時放鬆，國軍已重佔南通。共軍撤離威脅長江北岸一帶國軍橋頭堡壘之陣地，外籍觀察家認係在作「進攻前之大整編」。

〔聯合社南京四日電〕南京區域今日並無軍事活動，政府軍顯然繼續避免與共軍接觸。共軍方面之大部份行動均為局部性質，因陳毅部隊主力又在江北休止，從事整編。整個國防部似已離開南京，軍事活動完全在京滬杭警備總司令湯恩伯手中。聞周至柔等日內亦將赴華南。

首都南浦間交通正常 下關站行車秩序恢復

〔中央社東京四日電〕記者今晨曾赴長江對岸之橋頭堡浦口、浦鎮間巡視，輪渡上往返之旅客，除軍人外，多係小販，且由南北渡者，尤多溢赴江北探視故居之難民。兩浦之間安靖如常，通行無阻，士兵加強工事，為唯一之戰時景象。鄉民仍悠然家居，度其新春麗日。記者旋折返下關，更往京滬車站一視，行車秩序已告恢復，上下行各次列車準時可以開達，舊曆年前因疏散而形成之擁擠情況，以及滿站台之箱籠什物，均已無存，惟往來旅客仍以單幫客為多，手携肩負五洋雜貨或豬油雞子之類，但彼輩已非年前之聚集，僅購乘三等客票，以節成本，故頭二等車已不若以前之擁塞。下關與城內因江南首都兩路公共汽車之復駛，亦告暢通，京除人口稍形減少外，一般情形均屬正常。

卅八年黃金短期公債 發售收款換票 還付本息辦法

〔中央社本市訊〕財政部頃發表民國卅八年黃金短期公債發售收款換票及還付本息規則，並悉：是項規則，財部已函送中央銀行，並呈行政院備案，茲誌規則原文如次：

民國卅八年黃金短期公債發售收款換票及還付本息規則

第一條　本公債之發售，由財政部委託中央銀行，依照本公債條例第三條之規定辦理之。

第二條　本公債發售地區，由中央銀行對酌市場及交通情形，核定公告之，並報財政部備查。

第三條　中央銀行發售本公債，除指定若干地區分行辦理外，並得轉託其他中外銀行辦理，仍由中央銀行負經總之責。

第四條　本公債在各核定地區開始發售日期，由各當地中央銀行公告之。

第五條　本公債由財政部隨時參酌國庫需要及市場情形，分批核定數目，交中央銀行分配各地發售。

第六條　本公債之發售，採自由認購方式。

第七條　各地中外行莊得組織銀團，向當地中央銀行承銷本公債，其承銷辦法另定之。

第八條　本公債發售價格，按照中央銀行每日價匯美金價出牌價折算黃金價格（每兩暫照美金五十元折算）。以金圓券繳購。中央銀行應以最迅妥之方法，將每日價匯美金價出牌價於當日開售前通知各地經售分行及其轉託銀行，以便發售。

在台灣發售以台幣繳購及在國外發售以外幣繳購者，其折算率由中央銀行分別擬定，報請財政部核定之。

第九條　凡認購本公債者，應填具申請書（附式一），對其認購價額將應繳價款當時一次繳足，經售銀行不得向認購人收取手續費。

如遇認購人以當地行莊之當日票據，在當日票據交換時間以前申請認購者，應俟交來票據收妥後，發給預約券或債票，如遇交來票據當日未能兌收，應退還認購人。

第十條　各期債票發行後，在第一個月內繳購者，應附給第一期至第廿四期息票，在第二個月內繳購者，應附給第二期至第廿四期息票，並將第一期息票由經售銀行剪下繳銷，其餘類推。

第十一條　各地經售銀行對已繳足價款者，在債票未印就運到前，應先填發預約券，交認購人收執，憑以換領正式債票。預約券由財政部印製，交中央銀行分發各地經售銀行應用，在債票印就運到後，即逕行發售債票，免填預約券。

第十二條　各地認購人所持預約券，應於正式債票印就運到後，於限期內持向原經售銀行換領債票。其各地開始換領日期及換領期限，由各當地中央銀行公告之。

第十三條　各地經售銀行，應將其每日經售預約券或債票之張數號碼票額及經收價款，繕製經售日報表四份（附式二），以一份存查，其餘三份於當日營業時間終了前，送達當地中央銀行，如當日未將日報依限填送者，作為未售出論，不得追請補報。

各地中央銀行收到上項日報後，應即運同本身繕製之經售日報，彙填發售請單三份（附式三），以一份存查，其餘兩份附同上項日報表，彙轉財政部中央銀行國庫局，並須於當日下午七時以前，將各受委託行及本身經售債票總額，及經收價款總額，以電報報告中央銀行國庫局，抄送財政部公債司查核，如當日各受委託行及本身均無售出，亦應依限電告查洽。各經售行當日經收價款內，如有當地他行票據收入，須經當日票據交換後，方能確定能否收妥，致不及在當日營業終了以前，確定能否收妥者，仍應依限先另以電報通知當地中央銀行，述明當日經售債票總額，經收價款總額，並註明內有價款若干之票據尚未收妥，各地中央銀行電報內對於未收妥票據數額，亦應依照列明。（下接第二版）

1949 最新出品
新之琴口
石人望口琴
口琴團體 口琴名家 一致採用
購石人望口琴一只 贈無線電講義一冊
石氏空中教口琴
西樂：每晨七時至七時四十分 金都780K.C.
口琴：每晨八時一刻至三刻 亞美麟記860K.C.
口琴：每晚五時五十分至七時 亞美麟記860K.C.
遠東規模最宏大
中央口琴廠出品
TEL.36928-39934

紫光鏡片 出立保單 保用十年
美國光學研究社最新發明
抵禦紫外光線 保護目力健全
鏡片上有Ⓚ標記
遠東獨家經理
紫光眼鏡製造廠
地址派克路牯嶺路口

強力滋補 營養劑
年老衰弱 冬天怕冷 極宜進服
九九維他
九九維他 人人必需 粒粒滋補 個個舒服

東北旅滬同鄉會緊要啟事

本會承 莫老鄉長柳忱先生由東北物資救濟款項下先後撥來金圓一千一百萬元並囑託本會代為救濟東北旅滬難胞及在上海東北籍而尚未入學校之學生本會曾於本年一月二十三日至二十五日在崑山路本會所登記於二十七日假海關進修會發放救濟金每人千元嗣又自一月卅日起至二月一日止假該進修會補行登記同時發放救濟金每人仍為千元現按登記日期已於二月一日截止所收到之撥款已發放無餘除將收支款項清單及登記冊據函報 莫柳老轉送東北物資救濟處理委員會存核外特此公告如下俾衆週知

先後收到撥款共金圓壹千壹百萬元　先後登記人數共一萬三百七十五人每人千元

共計發放金圓一千〇三十七萬五千元

辦事人員維持秩序軍警人員伙食費交通費兩次登報費及其他雜費　共金圓廿六萬六千〇六十四元（均有收據存查）

除付淨餘廿五萬八千九百三十六元（此餘款作為此次登報費等開支）

所有收到撥款均存入上海中國實業銀行並用該行支票分發救濟金由該行憑支票照付合併聲明

陳震大律師 陳和武會計師 受任東北旅滬同鄉會常年法律會計顧問公告

事務所：北京東路一〇號　電話：一八八一九　一六五一八　六八四

江兆平律師代表蔣廷黻夫人唐玉瑞女士緊要啟事

茲據當事人蔣唐玉瑞女士函稱本人與廷黻結婚迄今已廿有六載生有二子二女因外子為外交官員本人乃奉同子女相偕暫住美國旋外子又出使他國本人以子女求學不宜中斷並未偕往不意於卅七年五月廿二日接到廷黻代理律師轉來墨西哥法院離婚之判決一紙實深駭異查本人與廷黻之婚姻依然存在曾委託律師代為去函廷黻聲明離婚無效在案詎料廷黻於卅七年十一月及同年十二月廿三日在南京中央日報及紐約日報登載聲明與其他女子結婚之啟事……本人為保障權益特委託貴律師代為登報啟事如上

事務所：上海江西中路五九號二樓一號室　電話：一〇九二三

江海銀行正式復業通告 第二號

本行奉准財政部第三一〇九號訴願決定書取銷原錯誤處分准予復業茲於本月五日遷入寧波路第一〇九號之本行原有自置行址復業其他京杭滬各支行一俟籌備就緒遷地另行擇日復業再本行雖係股份有限公司組織而魯信實盡無限責任以前更與本行交往各存戶存款均經一律償清此次本行復業尚希源源賜教是所企幸謹此公告

江海銀行常務董事兼總經理魯信謹啟

行址：寧波路第一〇九號（河南路東首）　電話總機：一五〇八四　一九五八五轉接各部

卅八年二月二日

大華烟公司為特製大號衡山牌香煙普派零售商通告

數量：每戶十五條　價格：每條金圓一百念元共計一千八百元

分區日期：一、二區本月四日　三、四區本月五日　五、六區本月九日　七、八區本月十日

繳款辦法：憑捲烟公會會員證隨帶店章依照下開規定分區日期向貴州路二九〇弄二號（金城大戲院後面）本公司發行所繳款出貨餘付大鈔草繩自備　超前落後恕不通融

大華烟公司謹啟

大華烟公司通告五六七八區零售商

本公司此次普派衡山牌香煙承各零售同行踴躍領派深為感謝惟以數量超出理想存貨不敷供應爰特商請五六區零售商改於本月九日繳款出貨七八區零售商改於本月十日繳款出貨藉免遠道枉駕空等跋涉諸請注意並乞諒鑒

大華烟公司謹啟

錦州 瀋陽 錦西 交通銀行公告

敝行等業已移滬自即日起開始辦理各種存款及滙款業務希各存戶持原單據臨上海南京東路交通銀行內敝行接洽辦理特此公告

台灣糖業公司總公司辦事處為標售地脚糖公告（業標字第20號）

標售數量：七一九包

存貨地點：中華南碼頭三七二包　招商局第二碼頭三四七包

看標日期：二月五日

投標日期：二月七日上午九時至十一時

開標日期：二月七日上午十一時十五分

投標手續：請向福州路三十七號五樓本處接洽（電話一六八三五號）

中華民國三十八年二月五日

合衆牌香煙大同行零售商派貨通告

日期：本月五日起至七日止三天為限　派價：每條一百五十元正　數量：甲等一百條　乙等五十條　丙等二十條

請憑香烟兌業公會會員證隨帶店章及即期支票至新昌路三八九弄廿五號（青島路口）本發行所出貨為荷

合衆烟公司啟　電話三七二六七

陸軍裝甲兵司令部啟事

本部駐防此間務期軍民融洽以達衛國愛民之旨除飭嚴加管訓外尚望我滬市軍政憲警機關以及地方父老多加愛護並予協助指導本部所屬官兵倘有故違紀律滋生事端務請隨時電話通知本部以便迅速處置如因情節重大或不服勸導制止者并望立時拘送本部自當依法嚴懲決不姑徇此啟

駐地：本市江灣水電路　電話〇二一六一二〇一　〇二一六二二五〇

司令徐庭瑤　參謀長蔣緯國

熊仲淵為舍姪菊生長男昌壽結婚啟事

茲承黃肇興張之駿先生介紹謹詹於國曆二月六日下午三時假座上海國際大飯店豐澤樓禮堂為舍姪長男昌壽與張洛曼女士舉行結婚典禮恭請范鴻疇先生福證特此敬告諸親友

陳盧鳳林 施文潮 為男紀祥 次女賽瑛 結婚啟事

謹訂於民國三十八年二月五日假座西藏中華基督教會慕爾堂舉行結婚典禮時值非常一切從簡特此敬告諸親友

太極拳刀劍桿散手合編 陳炎林編著

再版新書（本編．習拳不知用法，猶如捨本逐末。本編拳路正宗，除各式姿勢繪述詳確外，而於每手用法，闡釋更為明顯）每部金圓二千元　經售處上海福州路作者書社

本報啟事

本報廣告刊費自二月六日起調整刊例見第八版廣告此啟

上海市報館商業同業公會為會員各報更訂售價啟事

查本會會員各報自本月六日起更訂售價（各夜報自本月五日起更訂售價）茲將新價目列如下

新聞報金圓二十四元　申報金圓二十四元　大公報金圓二十二元　中央日報金圓二十二元　東南日報金圓二十二元　商報金圓二十二元　和平日報金圓二十二元

金融日報金圓二十元　益世報金圓二十元　中華時報金圓二十元　立報金圓二十元　大晚報金圓二十元　新夜報金圓二十元　華美晚報金圓二十元

新民晚報金圓二十元　大衆夜報金圓二十元　時事新報晚刊金圓二十元　前綫日報金圓二十元　鐵報金圓二十元　飛報金圓二十元　力報金圓二十元

羅賓漢報金圓二十元　誠報金圓二十元　活報金圓二十元　鳳報金圓二十元　東方日報金圓二十元　辛報金圓二十元　僑報金圓二十元

台灣陸軍訓練司令部招考女政工人員護士簡章

一、宗旨：以培育優秀女青年幹部，推進軍隊政工業務及醫務衛生為宗旨。二、名額：暫定四百名。三、資格：年齡在十六歲以上二十五歲以下而未結婚，程度初中畢業以上或具同等學歷者。四、考試：甲、體格檢查　乙、口試　丙、筆試（投考政工者）1.國文2.英文3.常識測驗（投考護士者）1.國文2.英文3.常識測驗4.演技5.音樂6.方言7.一般常識。五、受訓及服務年限：暫定三年。六、訓練地點：台灣。七、報名地點：1.北站新民路八十九號2.唐山路十八號3.中華路民立街龍門中學4.洪蕪路……報名日期：即日起至十二日止，考試日期：第一次二月六日第二次二月十三日，考試地點：寶通路虹江路一〇〇號滬州中學（簡章備索）

兼司令官孫立人

王鳳崗專員齊燦先生：

見報請將住址行踪迅電杭州省立師範學校轉政治大學沈兆棠

社論 趕快抑平物價！

新春開市以來，上海的物價，又像一匹脫韁的野馬，狂奔亂跳，幾乎無法抑制。這次物價的漲風，雖由金融性的商品如黃金，美鈔，銀元黑市的領導而展開，但漲勢最暴倍數最多的，却是民生日常用品，尤其是食米一項，漲得太驚人了！春節前夕，食米售價不過一千五百元左右，但至前日，米市場漲至六關，門市零售均在六千元之上，食米在短短的五六天內，竟漲起了四倍多，致一般升斗小民以及薪水階級怎不聞訊色變呢？中央以及市政當局不論爲體念民生的艱苦着想，或爲確保地方治安打算，對於米價的狂漲，實在不容袖手旁觀了！

最可恥的，政府大員只被和平之聲冲昏了頭腦，求饒的求饒，搬遷的搬遷，却把眼前分內應該快做的大事倒遺忘了。物價如此狂漲，當局似還無動於中。以往中樞爲了物價問題，往往還手忙脚亂一陣，而目前則手脚並不爲物價而動，却只忙在搬場疏散，好像千千萬萬老百姓的生活不比他們的生命重要。忽而要着拋售物資，忽而又不拋了，我們眞不懂肉食之徒幹些什麼！

據報載：吳市長對於米價狂漲頗爲震怒，曾命令米業負責人將南北米市場成交的食米全部取銷，並嚴格規定市場白粳價格每石不得超過四千五百元，門售每斗不得超過四百八十元。同時又限制市民憑身份證購米，一次以五升爲限。吳市長採取這種緊急措置，未可厚非，但辦法能否收效，仍是一個嚴重問題。昨日米市場仍未開市，各米店又陷於半停頓狀態，這個嚴重的民食問題依舊沒有獲得解決，使社會各階層的人民莫不感受這「白米恐怖」的威脅。

我們以純學理的眼光來分析這次物價暴漲的原因，不外乎下列三項：第一是因爲時局動盪不定。南北交通既已阻隔不通，經濟區域也就不免割裂。北方的金圓券一舉而入於中共之手，透過了商人，排山倒海而南來，頓使上海市場爲游資所泛濫。首都爲了政府要遷移廣州，各部會的人員，聚集上海，準備南下，在南京的游資也隨着流至上海。廣東湖南兩省又提出發行地方貨幣的建議，使素來重物輕幣的上海人，對於金圓券的信用，更要大打折扣了。再以上海本身而論，和乎？戰乎？誰也不敢輕下斷語，益使人心浮動，反映到金融市場，有如火上加油，更使物價漲風，一發而不可抑制。

第二是金圓券發行額的激增。在去年八月間實行改革幣制之初，全國朝野莫不期望幣制改革之後，勿再濫發貨幣，千萬不可使三百萬對一的金圓券，於若干時日之後，又變成了被改革的法幣，故一致主張要加強金圓券發行準備委員會的職權，將金圓券的發行額及其準備，按月公開發表，以昭大信。但沒有幾個月，該會就變爲名存實亡，竟至目前爲止，金圓券究已發行了多少？誰也不知道這個確數。但據常識判斷，目下金圓券發行的累積額，着實可觀。別的不說，單以春節前後的軍政費用的大量膨脹而論，也就爲數不少了。同時，金圓券的流通區域又逐漸縮小，平津已不流通，乃紛紛南流，首當其衝的上海，便成爲游資的逃避所。如此，物價怎能不暴漲？

第三是政府對於洶湧而來的游資竟未採取任何對策。當局對於春節後的物價，也早已料及其必漲，且揚言於新春開市之日，決以拋售物資的辦法來抽緊銀根，使物價不致狂漲。起初各業也無不戒懼，紅盤開出並不太高。但至近午，各業未見政府有拋售物資的事實表現出來。因此物價便一哄而上，造成這次空前未有的漲風。

由上所述，第一個因素大局動盪不安，造成這次物價的狂漲，固非當局所能挽回；但是當局擁有大批物資，說拋不拋，聽任游資在上海泛濫，使物價一日數漲，在我們人民看來，不論負責當局如何解釋，總難辭其咎的。我們要奉告當局，物價如若再漲下去，人民太苦了，再也活不下去；除非政府不要收拾人心，否則就應該趕快以全力來抑平物價。不然的話，這樣泄沓無能的政府，不要說備戰守江將受絕大影響，就是靦顏求和，也未必爲對方所重視，其結果非拖垮自己不止！

漢槍決金銀販子
京擬定處置銀元販辦法 確以販賣爲業者處死刑

〔本報漢口四日電〕武漢警備部今午後四時在漢市「銀窟」之統一街槍決金銀販子馬方林一名，金銀黑市大跌，銀元已降至四百左右。惟物價仍未回落，當局宣布今後各貨將按春節前銀元價值，比照當時物價折算金元，如有故意製造黑市者，將以次一行動斷然處置。

〔本報南京四日電〕首都衛戍總部頃擬定處置販賣銀元販三項辦法：㊀眞正以販賣銀元爲業者，以擾亂金融罪槍決。㊁適合壯丁年齡之銀元販，一律送部隊補充新兵。㊂超過壯丁年齡之銀元販，一律拘送墾荒。

各地漲風厲

〔本報蘇州四日電〕本邑連日各物猛升，市場今日做開上白粳四八八○元，糙粳四一五○元，門售超出五關，麵粉二七三○元，小麥五二○○元，天官紗初開十七萬五千，收盤爲二十萬元。

〔本報無錫四日電〕物價漲勢今益猛烈，市場仍乏開，當局雖施壓力，毫無效果，白粳已近五千，麵粉二千四，棉紗十八萬餘，故人心惶恐異常。又，工商界及地方人士，今日發起不逃及保廠保商保家運動。

〔本報杭州四日電〕杭門售商店大部迄未開業，物價漲風駭人，食米金溪尖五千，黑市金價六萬六，銀洋一千三百三。

〔本報衢縣四日電〕此間新春漲風熾盛，白米市逼三千大關，一月下期生活指數爲七十九倍。

〔本報台北四日電〕台物價承年前堅勢，紅盤後上揚益烈，白米另售達每台斤一千九百元，其他布疋糖等日用品均創高峯，糧局表示首謀安定糧價，決在全省加強辦理戶口配給。

〔本報重慶四日電〕物價今暴漲，銀元超過千圓，警局長在米亭子逮捕銀元販。

漢口一金號被劫

〔本報漢口四日電〕此間鬧市花樓街老鄉協和金號今晚七時被搶，盜匪兩人，一着便衣，一着黃色短裝，當場槍傷該店司賬後，即將賬桌內所有金飾銀元全部封取，從容逸去。

湘省決留用國稅 暫停軍賦糧出境

〔本報長沙四日電〕湘省府爲適應情勢需要，近作各種應變措施，除暫停賦糧軍糧出境，又決定中央在湘征收之一切國稅，一律暫予留用。

余漢謀薛岳勸告 勿收省外幣黃金

〔中央社廣州四日電〕余漢謀，薛岳，四日聯名勸告由京滬漢等地到穗之各機關，銀行，殷商，巨富，請勿將大量金圓券在穗收買外幣黃金，并勸告穗市各銀行，錢莊，金舖，請勿將外幣黃金出賣圖利，以維人民生活，而保國家元氣。

丁治磐仍留鎮江
江寧金壇兩縣長更調

〔本報鎮江四日電〕丁主席決定不離鎮，省府四日例會，更調兩縣長，新任者江寧虞碧湖，金壇李公廊。

〔又電〕省保安部四日成立軍憲警執法隊，自即日起巡查不法份子，情節重大者就地槍決。

〔本報蘇州四日電〕蘇省府決在蘇州設立辦事處，辦理一般行政事務，暫由人事處處長康駒駐蘇主持，定於五日起開始辦公。

中航增闢航綫 穗直飛加南美
華僑前往可免過境簽證手續

〔中央社廣州四日電〕中國航空公司爲便利僑民赴加拿大及南美洲計，特增闢廣州直飛加拿大南美洲航綫，沿途派有華人招待，免費供給餐點旅館。據該公司人稱：過去赴加拿大，南美洲華僑，常因過境簽證手續麻煩，就擱數月不能啓程，故特與美方商妥，爾後凡往該兩地華僑，乘該公司航機者，一概取消過境簽證手續。

榕新港起火延燒
資委會電工器材損失大

〔本報福州四日電〕榕新港頃發火延燒，資委會電力公司材料庫鐵工場等全告焚如，迄發電時火未熄滅，損失電工器材甚多，起火原因在追究中。

粵漢路工潮解決 各次車照常開出

〔本報廣州四日電〕粵漢路粵段工潮，今全部圓滿解決，局方已全部接受工人要求，工人乃於上午全部復工，各次車照常開出。

〔本報金華四日電〕浙贛鐵路金華各單位員工千餘人，爲援京滬路例，要求局方發給安家費，昨起發生工潮，迄今尙未解決。

隴海路運價調整

〔中央社西安三日電〕隴海鐵路自今起運價調整，較原價提高一倍，貨運最高提增二倍半，計客運慢車每公里八角，快車九角，特快一圓，由西安至寶鷄快車票價一七零元，至潼關一五零元。又公路總局七區運輸處，亦決定自四日調整客運價，每公里增高至三圓四角，行李每五公斤公里一角七分，包裹一角八分，自西安至蘭州全程票價二千四百五十四圓八角。

江西省府不遷移

〔中央社南昌三日電〕外傳贛省府將遷移至寧都設，據官方表示純係子虛，並省府不但無此準備，且無此擬議。

榕擴築機場開工 地價糾紛已諒解

〔本報福州四日電〕榕擴築機場擴築工程，前因徵用土地糾紛不濟，影響工作進行，該區代表屢次呈請當局，請俯卹民艱，暫爲讓步，茲經朱主席准撥食米二千担，補償地價，雙方已獲諒解，昨起已行開工。

兒童緊急基金會 通過增撥援華款

〔美國新聞處成功湖三日電〕聯合國兒童緊急基金會執行理事會，三日一致通過，對華增撥價值五十萬美元之糧食，用以繼續目前之供糧計劃。該會並通過撥發二十五萬美元，以購買該會在華實施之衛生計劃所緊急需要之物資。

杭艮山門車站 輾斃軍人一名
秩序混亂發生搶劫

〔本報杭州四日電〕杭艮山門車站因停車較多，一軍人過道爲機車輾斃，同時秩序混亂，並有搶劫情形發生。

桂北匪竄擾黔境 圍剿後回竄老巢

〔本報貴陽四日電〕桂北樂業，田西兩縣邊區匪首鍾日山，於一月二十一日率衆千餘竄擾黔省冊亨縣境，勢頗猖獗，波及望謨，經省保安團隊馳往圍剿，斃匪百餘，繳獲武器甚夥，該匪刻已回竄田西八洞老巢，團隊仍將追剿中。

黃金公債發售辦法
（上接第一版）

第十四條 各地經售銀行每日經收債款，應於收款次日填製報解債款日報表五份，以一份存查，其餘四份連同全部債款（如以票據報解應在當日票據交換時間以前送達當地中央銀行）解繳當地中央銀行核收，如有不依規定報解者，得由中央銀行報請財政部公債司核辦，各地中央銀行收到上項報解債款日報表及債款後，應即連同其本身所填製之上項日報表彙填報解債款清單四份，以一份存查，其餘三份連同上項日報表三份寄送中央銀行國庫局彙轉財政部公債司國庫署查核，并將債款當日以收款報單報收中央銀行國庫局彙解國庫。

第十五條 各地經售銀行於公告限期辦理換領債票後，應自次月起，每月一日將上月份換發債票之種類，張數，號碼，面額及收回預約劵號碼面額，造具發票月報表四份，以一份存查，其餘三份送交當地中央銀行。各地中央銀行收到上項月報表後，應即連同其本身繕製之上項月報表，造具發票月報總表三份，以一份存查，其餘兩份連同各經售銀行月報表二份，於每月二日交郵分寄財政部公債司及中央銀行國庫局存查，其寄出日期，以各當地郵局蓋戳日期爲準，各地經售銀行在債票印就運到後進行發售之債票（卽不塡預約劵）應於每月一日將上月份經售之債票結算清楚，并將此項債票之種類張數號碼面額造具發票月報表四份，以一份存查，其餘三份送交當地中央銀行，各地中央銀行收到上項月報表後，應卽連同其本身繕製之上項月報表造具發票月報總表三份，以一份存查，其餘兩份連同各經售行月報表兩份，於每月二日交郵分寄財政部公債司及中央銀行國庫局存查，其寄出日期以各當地郵局蓋戳日期爲準。

第十六條 本公債定於每月二日依照各期債票還本付息表所定期次，舉行上月份還本抽籤，其抽籤事務得由財政部委託本公債基金保管委員會辦理，并由財政部指派代表監視，每次抽籤由基金保管委員會另行分別邀請當地審計機關，銀行公會，錢業公會，商業等團體各派代表會同監視，暨中央銀行經付本息銀行及本公債承銷銀團各派員執行抽籤。

前項規定抽籤日期如遇例假應卽改爲次日。

第十七條 各地經售銀行在本公債發售期間，自次月起，每月一日至三日暫停發售，并於每月一日照前條規定塡寄上月份發票月報表，二日整理未售債票，封存等候該日中籤號碼，三日將未售出之中籤債票剔出，列表送當地中央銀行轉送中央銀行國庫局送請本公債基金保管委員會查點，轉送財政部公債司核銷，對於餘存未售債票除留備換發部份外，其餘債票上所附上月份息票，應於經售時按經售數額將以前各月到期息票剪下，按認購時應附息票期次，連同本票付給認購人與剪下之息票，應於當日列收財政部寄存戶帳，按月詳細列表，連同剪下息票，繳送當地中央銀行彙送中央銀行國庫局轉送本公債基金保管委員會查點，轉送財政部公債司核銷。上列日期如遇例假應卽遞延。（未完）

在華日戰犯抵東京
岡村寧次入某醫院療養

〔聯合社東京四日電〕在華判決之日本戰犯二百五十一名，昨日抵此，當即被送巢鴨監獄，以便服滿徒刑。各犯大部份衣服齊整，面容飽滿，好像返國休假。其中包括日犯前港總督磯谷等，巢鴨監獄收押犯人已達一千三百五十八人。又日本前駐華派遣軍總司令岡村寧次等九人，被判無罪開釋，亦已返國，岡村患肺炎，已入東京某醫院療治。

〔合衆社舊金山四日電〕陝北中共電台四日廣播南京政府將已由中國法庭定讞現正押往日本監禁之日戰犯二六○名，引渡與中共，中國共產黨中央委員會發表聲明，重提上週在滬宣判無罪之岡村寧次一案，復又提出二百六十名其他日戰犯之事，中共廣播指此點爲一項「嚴重問題」，謂政府必須扣留岡村及其他日戰犯二六○人，並引渡與共軍司令部，「共軍之抗日戰爭担任重要任務，現並負中國國防之實際責任」。中共中央委員會之廣播並謂，如不允所請，則共軍保留逮捕岡村及其他二六○名日戰犯及重審之權。該廣播總稱，南京政府在戰犯案中係在執行美國之命令。舉此「完全違反中國人民之意旨，非中國人民所能承認者」。該聲明並稱：中共並保留重審盟軍總部所釋放若干其他日本重要戰犯之權。

無錫北外發現 癩團田雞大戰

〔本報無錫四日電〕四日下午三時許，北外寶石橋河池內發現百餘隻癩團與田雞劇烈鬥爭，相遇即各用嘴咬，雙方均有死傷，至晚未停，聞訊往觀者途爲之塞，莫不稱奇。

黃仁霖赴美說不確

〔中央社台北四日電〕外傳聯勤總部副總司令黃仁霖已抵美一說，不確，黃仁霖現在台北處理公務。

教部昨起在穗辦公

〔本報廣州四日電〕教部今起正式假中山大學先修班辦公。據吳兆棠司長談：各院校經費問題，該部已與財部央行商妥決策，已無停頓之虞。又，該部定月底派員分赴湘，桂，粵，閩視察。

迪化兩廠計劃 利用水力發電

〔中央社迪化四日電〕聯勤總部駐新供應局所屬水磨溝兵工廠及麵粉廠，現正計劃利用水力發電，以擴大生產效能。該二廠以往使用火力，影響生產成本，特請水利局査勘研究增設水輪機性能及該地水量，頃悉：勘査結果尙稱滿意，供應局即將從事工程設計，以建立邊疆新型工業。

蘭州劇院場屋 傷亡達數十人

〔本報蘭州四日電〕春節狂歡中，蘭新光陸劇院發生空前慘劇，三日晚該院上演五鳳嶺，觀衆擁擠，忽然一聲，院側城牆積土坍下，壓塌屋頂，傷亡數十人。

錫槍決殺人兇犯

〔本報無錫四日電〕砍斃榮政院指導羅祥瑞之兇犯黃友，四日上午十時已由城防部綁赴惠山槍決。

要聞簡報

▲本報鎮江電 鎮江特刑庭奉令結束，並分飭各縣，將該庭審押政治犯交保釋放，非政治犯則一律移交司法機關處理。

▲本報漢口電 武漢特刑庭四日宣告結束，未決政治犯正陸續保釋中。

▲本報蘭州電 蘭央行奉總行令，將此間庫存金銀悉數運滬，據悉省參會將表示反對。

▲中央社台北電 資委會副委員長吳兆洪，三日自滬飛抵台北。▲前任行政院副院長張厲生，自滬乘貨船先抵高雄，頃亦乘火車抵台北。吳兆洪三日晚已乘夜車轉赴嘉義，探訪翁文灝。

▲中央社廈門電 廈門大學卅七年年度第二學期，定本月廿一日開始註冊，廿八日上課。

▲中央社廣州電 粵穗農會四日晨十一時在市農會聯合舉行農民代表大會，慶祝農民節，中央農工部長馬超俊出席致詞。

▲中央社台北電 台省四日晨開會紀念農民節，陳誠宣佈，今後按中央頒訂之土地政策，逐步實施，由三七五減租做起，直至實現耕者有其田爲止。

▲本報杭州電 浙省趕修浙閩幹綫，由聯勤總部工兵十八團協助，現正趕修杭衢段路面橋樑。

▲本報杭州電 浙東龍游靈山水力發電工程，決於二月十日開工。

▲聯合社廣州電 新由上海開到之三十九軍約一萬五千人，四日通過廣州區，將沿粵漢路駐防。

▲聯合社更正 敝社北平三日電，天津來客談，共軍當局拒絕接見各國領事之正式訪問，「惟蘇聯領事例外……」，原電係爲「……卽蘇聯領事亦非例外……」，應請更正爲荷。

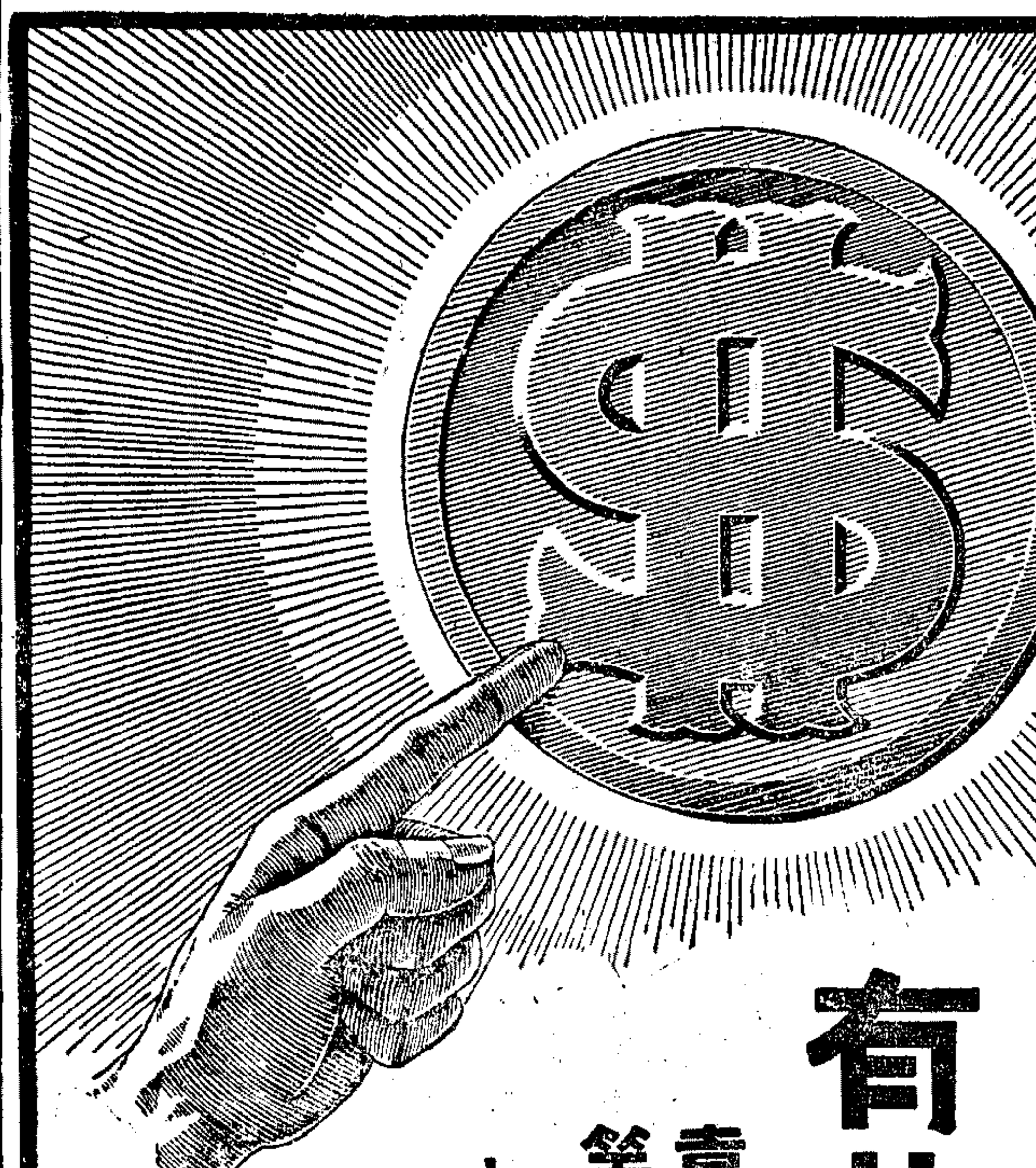

有此萬事足

喜上眉梢賴有此
笑逐顏開惟斯烟
大百萬金
到處有售

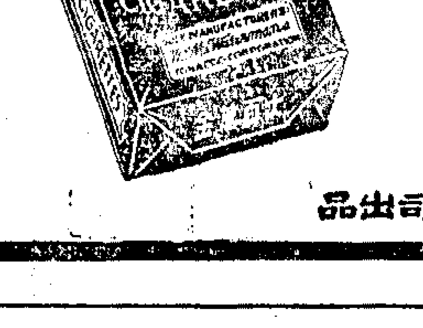

中國華明烟公司出品

whippet

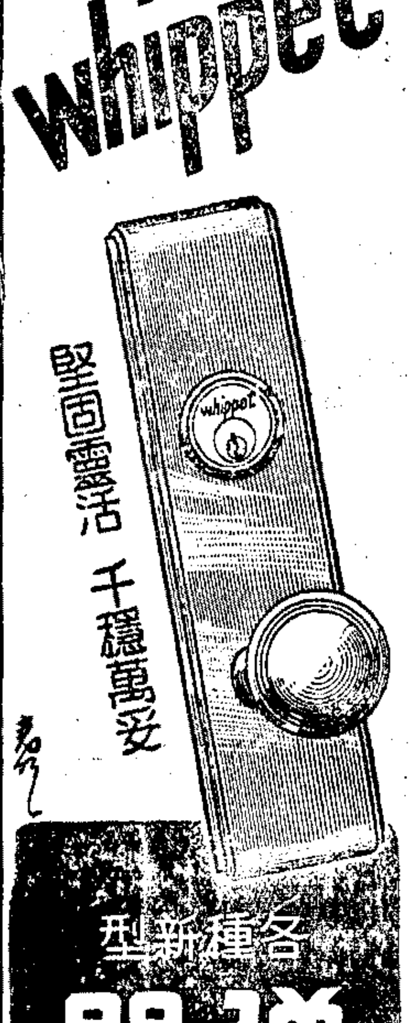

堅固靈活 千穩萬妥
各種新型 彈子門鎖
各公司及五金店均售
上海利用鎖廠出品

唯一專門絨線權威
多子牌 顏色齊
皇后牌 地球牌 英雄牌 雙貓牌 蜜蜂牌 將軍牌 金牛牌 金鼠牌 大使牌
紅美牌 雙洋牌 小囡牌 學士牌 綠美牌 長城牌 抵羊牌 雙手牌 金錢牌
全滬獨一服裝專家
密切注意
服裝部 特價驚人
奉贈20期秋萍編結法
林森中路五二三號
（巴黎大戲院東首斜對面）
電話八六三四四

嫩面香品
雅霜

上海大陸藥房發行
各處均售

章士釗 楊鵬 律師受任爲太平輪遇難家屬善後委員會法律顧問啓事

本律師等茲受任爲太平輪遇難旅客家屬善後委員會法律顧問依法保障其法益此啓

章律師事務所中正中路茂名路口達巷

楊律師事務所陝西南路二二九號

封振聲會計師代表益康紙業有限公司改組啓事

茲據上開當事人委稱「本公司經全體股東議決無意經營業已解散公司組織所有本公司欠人債務已如數清償各種帳單亦早經交割清楚公司各股東之資本亦經分別算清至於益康商號卽日起歸由前股東王一鳴君繼續使用經營自後營業往來概由王一鳴君自行負責與前股東不生權義關係除呈請主管官署登記外委煩登報聲明」等語前來據此合代啓事如上

民聲法律會計事務所 上海中正東路一四五四號四○六室 電話三三五○五號

中聯企業公司懸賞找尋太平輪遇難旅客及船員啓事

查太平輪於一月廿七日下午十一時三刻在舟山洋面與建元輪互撞沉沒特懸賞找尋該輪獲救旅客船員及罹難旅客船員之屍體茲將賞格列舉於后一·援救生還經證明確係太平輪遇難旅客或船員致酬二十萬元二·通風報信尋獲屍體者致酬五千元四·撈獲屍體送至收容地點者致酬二萬元（昨日各報誤刊五萬元）五·護送屍體因而認明實爲太平輪遇難旅客或船員者致酬五萬元六·收容地點暫設本公司內 本公司地址四川中路五四九號電話一五五一○號

太平輪遇難旅客家屬善後委員會成立啓事

本會係太平輪遇難旅客家屬互推代表組織成立與中聯公司辦理交涉務希各遇難旅客家屬統先與本會接洽取一致步驟辦理善後（一）地址四川中路五四九號中聯公司內（二）辦公時間上午九時至下午五時（三）工作目的甲，登記 乙，交涉 丙，撫恤 丁，賠償

益祥輪船公司爲建元輪失事懸賞尋覓失踪船員啓事

查本公司代理之建元輪於一月廿七日下午十一時三刻在舟山羣島洋面失事沉沒除積極先後派輪馳往出事地點查勘搜索外茲特懸賞尋覓失踪船員訂定賞格如後（一）經證明該船員確係被救生還者當向該救助人致酬二十萬元（二）通風報信因獲生還者致酬十萬元（三）通風報信尋獲屍體者致酬五千元（四）護送屍體來申證明確屬建元船員者致酬五萬元 通訊處：廣東路四十三號本公司

招尋太平輪乘客毛信永君

敝廠總經理毛信永君現年四十四歲浙江奉化人體矮小身穿咖啡色紅條西服白襯衫黑領帶足穿黃色皮鞋於國曆一月廿七日搭該輪赴台灣詎料該輪在舟山海面失事沉沒至今生死未卜惟傳聞遇救蹤跡不明倘有仁人君子知其下落請卽通知上海中正北一路236—8號毛新泰西式木器廠電話三四八四四當奉酬重金

離婚啓事

吾倆幼時由父母之命成婚之後雙方習慣性情無法融洽實難偕老故由親友從中協議離婚嗣後男婚女嫁各不相干除立有字據外再爲登報聲明

張子蟾 高然 仝啓

受盤喬氏照相館(GEORGE'S STUDIO)啓事

茲於卅八年二月五日起受盤茂名南路A13號喬氏照相館(George's Studio)所有該館前主理者喬治經手債權債務概與本人無涉並自即日起改名爲喬士照相館英文名爲George St dio特此登報聲明各方與該館來往未清事項請即於今日駕臨面洽

顧靈 啓

黃達否認婚約啓事

本人於幼年時由父母之命媒妁之言與沙家駿先生之次女協和小姐訂婚茲因該項婚約未經本人同意依法不能生效曾向女方數度提出解除至今未得圓滿答覆爲免貽誤青春起見特再登報聲明否認以後男婚女嫁各自由此啓

郝善義啓事

本人前在蘭州委託張俊波(晏清)先生在申購貨現與本人手續兩清與本人內外手續均由本人負責與張俊波概無關係除另有字據外特登報聲明

淞滬警備司令部公告

義字第一○四號 卅八年元月 日

一、本部爲明瞭及限制駐滬與過境軍事機關部隊便於聯繫協助起見特訂定淞滬警備司令部對駐滬過境軍事機關部隊調查登記實施辦法附列於後

二、除分行外合行公告

司令 陳大慶

淞滬警備司令部對軍事機關部隊調查登記實施辦法

[illegible]

中國工鑛銀行上海分行復業啓事

本行上海分行現奉財政部財餘錢丁字第九六九號令准予復業茲定二月五日在原址中正東路九號恢復營業今後當本純民營企業之立場追隨同業之後協助工鑛建設爲社會服務敬希各界碩彥同業先進不吝賜教爲幸

中國工鑛銀行董事會謹啓

工商部全國花紗布管理委員會結束辦事處公告

查本會前委託中國紡織建設公司代爲配售棉紗所發出之棉紗提單（卽棉紗棧單）迄今尙有少數未向指定倉庫提貨茲因本會結束凡執有上項提貨單者請於本月七日前（星期日除外）每日上午九時至下午五時止來會登記逾期延擱提貨原因以憑核辦否則卽以自願放棄權利論特此公告週知

本會登記處 地址黃浦路十七號四一二五室

中央信託局儲運處標售人造絲空箱軟鉛皮等招標公告 滬運字第○一九號

茲標售意大利松板人造絲空箱（2'—9"×2'—0"×1'—10"）一千數百只鐵皮三百斤鑿箱軟鉛皮八千五百斤凡正式廠商有意標購者可向圓明園路七十四號四○八室本處產業科登記領取標單及投標須知如期看樣投標特此公告（看樣日期）二月七日至二月九日每日上午九時至下午五時（看樣地點）東大名路一○八○號上海第一倉庫（開標日期）二月十日下午二時

三十八年二月五日

美不願在聯合國機構外
與蘇聯作任何談判
杜魯門贊同艾卿所持立場
史達林能蒞華府當表歡迎

〔聯合社華盛頓三日電〕杜魯門總統今日向記者稱，關於蘇聯總理史達林非正式邀往鐵幕後會晤一事，國務卿艾契遜昨已透徹說明政府態度，即美國不願單獨與蘇聯討論有關其他國家之事。

記者問政府是否願與其他國家在聯合國機構以外舉行任何談判，總統率直答曰「否」。惟總統乘機再度聲明，史達林總理如決定來華盛頓一遊，甚所歡迎。余將請內人在白萊雅公寓（白宮裝修期間杜氏臨時寓所）預備最好房間款待之。前在波茨坦會議時，余曾邀史氏來游華府，史氏如仍有意光臨，當隨時竭忱候教。

〔法國新聞社華盛頓三日電〕美駐聯合國首席代表奧斯丁，今日與杜魯門總統會談後，對報界談稱，蘇聯應以行動而非言詞，以證明其對於和平之願望，衡量此項願望最佳尺度，爲蘇聯集團在安理會中所表示之態度。

〔聯合社華盛頓四日電〕外交界人士今日稱，華盛頓與莫斯科冷戰辯論之第二階段，當由克林姆宮發動。蘇方之反攻可能有兩條路綫：其一，重新攻擊美國拒絕史達林總理之和平聲明，蓄意戰爭。其二，依照杜魯門總統與艾契遜國務卿揭示之路綫，提議解決一樁或一樁以上懸案。

〔中央社倫敦三日合衆電〕英國對美國所持反對史達林杜魯門私人會晤之立塲，極表讚揚，其餘西歐國家對美蘇談話之事亦已釋去恐懼。英外部發言人稱，英政府對美國務卿艾契遜之反對史杜會晤，「完全同意」。倫敦與華盛頓之政策大可證明英美在冷戰中仍將協力一致。

〔聯合社莫斯科四日電〕蘇聯各報今日登載杜魯門總統昨日之談話，一律冠以「杜魯門拒絕和談」之標題。

蘇聯授意德報披露
和平建議七條件
柏林問題爲東西鬥爭關鍵

〔合衆社華盛頓四日電〕美官員四日拒絕蘇聯最近授意的七點「和平計劃」，並坦白宣稱，在蘇聯未解除柏林封鎖之前，冷戰仍將繼續。最近的和平建議係由蘇聯控制的柏林報紙提出，該報列舉其認爲對解決東西爭議最主要的七項條件。此七項條件爲：㈠撤退美國在希臘駐軍，㈡撤退美國在韓國駐軍，㈢接受蘇聯的裁軍計劃，㈣放棄北大西洋安全公約，㈤延遲建立西德國計劃，㈥改變西方國家在柏林的政策，㈦變更西方國家對德國的計劃。美外交官員稱此等建議「荒謬而愚蠢」，他們指出蘇聯實「無意執行任何行動」。官員稱，整個東西鬥爭的關鍵在於柏林。除非蘇聯放棄以武力迫使美·英·法退出柏林的企圖，解決一切問題的誠意談判實無從開始。因爲蘇聯正賴藉其柏林封鎖，企圖突破目前的西方警戒綫，控制全德國，並在事實上控制全部西歐。官方並宣稱，無論如何西方國家不將放棄柏林。

美政府否認與英
訂中東防務協定

〔聯合社華盛頓三日電〕美國務院二日否認美英兩國間曾訂立增强中東防禦之正式或非正式協定。發言人稱，美國在中東之目的，約與英國相同，即使其和平穩定。

西歐五國討論
歐洲議會細則

〔中央社倫敦三日合衆電〕西歐聯盟五國代表，今日在此舉行秘密會議達五小時之久。據悉已對擬議中成立歐洲議會之細節，獲致極大成就。五國代表並已成立一技術工作委員會，定明日集會。又曾獲致若干有關首屆歐洲議會之協議，各代表努力使歐洲議會能在今夏即能開始其任務，予西方國家在對蘇冷戰中獲得有力之武器。

美衆院勞工會
取消舊勞工法

〔法國新聞社華盛頓三日電〕

開始研究杜魯門新法案

塔虎特·哈特萊勞工法，已於今日由衆院勞工委會取消，華格納法將不再付諸實行。勞工委會已決定開始研討杜魯門總統所提出之新勞工法。

緬局勢極爲嚴重
仰光車站仍在叛軍手中
鐵路重鎮貝威貢已陷落

〔聯合社仰光四日電〕加倫族叛軍今日加緊控制仰光至瓦城鐵路，並攻擊仰光北面三十八哩泰瓦鎮之憲兵隊。仰光北面之十哩之鐵路重鎮貝威貢已陷落。惟白旗叛黨自衛團已參加政府軍作戰，政府無意中得一臂助。政府大軍集中仰光北面十哩之英申鎮附近，準備大舉反攻，收復該鎮。

〔法國新聞社新德里三日電〕印度無綫電台傳播仰光之消息，謂緬甸政府軍已對加倫族叛徒反攻，叛徒現被阻於仰光境，並在若干區後退，仰光之火車站今仍在叛徒手中。

南北韓邊境衝突
實不足爲慮
美國務院發言人談話

〔法國新聞社華盛頓三日電〕美國務部發言人今日宣稱，據漢城發來官電，最近所傳朝鮮戰事，僅係邊界衝突性質，不足爲慮。

〔合衆社倫敦三日電〕莫斯科電台三日廣播塔斯社平壤報告稱，南韓警察隊於二日侵襲北韓，並佔領某村莊。廣播稱，北韓警察已向北撤退。

〔聯合社漢城四日電〕南韓總統李承晚今日稱，北韓共黨並未「侵入」南韓。

羅雅爾偕魏德邁
視察橫須賀

〔合衆社橫須賀四日電〕美國陸軍部長羅雅爾，四日上午九時三十分自東京抵橫須賀，第八軍軍長魏爾格偕行，渠曾在第八軍總部檢閱憲兵護衛隊，然後與計劃作戰副參謀長魏德邁中將及魏爾格中將商談二十分鐘，然後，羅雅爾等一行再由卡文中將陪往觀察橫濱司令部。

美設部會執委會
推行改進落後區域計劃
擬定援助細節將交國會討論

〔中央社華盛頓三日電〕美國務院經與其他卅四部會官員舉行商談後，現已組織一部會間之聯合執行委會，以爲實行杜魯門總統所定改進落後區域計劃，而詳擬一技術援助之細節。以助理國務卿荼浦爲主席，而定今日舉行首次會議之該執委會，將：㈠規定技術方面援助計劃之細節，幷設立必要之機構，以處理之；㈡估計在實行總統計劃時可能採取類外行動之費用款額，必要時幷建議特別撥款與立案。國務院官員希望能訂立某種計劃，以便交本屆國會討論。

美支援聯合國行動
將與西班牙復交
英對西國政策亦有轉變

〔聯合社華盛頓四日電〕國務院今日暗示美國或將贊助聯合國機構之新行動，終止對佛朗哥西班牙之局部絕交，此事因英國工黨政府政策轉變所起。英外次昨日在下院宣布英國準備支援聯合國機構之行動，復派大使駐馬德里。按聯合國機構會命各國召回駐西大使。

英決心保持
在香港地位

〔法國新聞社倫敦三日電〕英海長霍爾今日在上院答覆關於香港問題之問話，重申外次於上年十二月十日在下院所作之保證，謂政府擬保持其在香港之地位，政府深知兩院關切香港之保衛事宜，政府在此遠東局勢不斷變動中採取必要計劃，以鞏固香港之防務，政府深知使招募防軍一舉得獲成功之重要，現正力圖由歐人中並儘多由居民中徵募所需之軍力。

德境美佔區行政
仍由軍管理
克萊將軍繼續供職

〔聯合社華盛頓三日電〕杜魯門總統今日答記者稱，美政府擬保持德境佔領區之軍管理，無意以管理權移交國務院。德境美軍政府總督克萊亦將繼續供職。

埃猶談判將結束
以色列準備與外約但舉行會議

〔法國新聞社拉維夫三日電〕以色列政界今晚表示意見，羅特島以埃雙方之休戰談判行將結束，不日協定可望簽字，以色列希望在十三日左右得與外約但及伊拉克代表舉行圓桌會議。

〔法國新聞社羅特島三日電〕據聯合國方面可靠消息，以色列代表會以哀的美敦書致羅特島埃及代表，謂談判如不在今後數日中獲得成果，則以色列將撤退其代表。並謂以色列已作至大之讓步，今不復能再作讓步。此項消息尚未由官方證實，惟參加談判之以色列外交部代表希洛已於昨日回國，仰向政府長官詳細報告羅特島談判之發展情形。

日本民主黨
不參加吉田內閣

〔中央社東京四日電〕據種種跡象所示，日首相吉田茂將不得不組織無民主黨參加之新內閣。新內閣將於本月中旬成立。民主黨領袖犬養健今晨訪晤吉田時，料已將民主黨不參加第三次吉田內閣之決議，通知吉田。

匈樞機主教受審

〔聯合社匈京三日電〕匈牙利樞機主教明真蒂與其他被告六人，以陰謀背叛政府罪被控。今日開審時，檢察官謂其曾在獄中致函美公使却平，請助之乘飛機逃出匈牙利。明氏答語模糊，僅可聽聞，庭上即謂其業已自承。此案審至夜分始止，定四日續訊。

海底動物大合唱·
·掩蓋水雷爆炸聲
海豚格格作聲有如男性口哨

〔聯合社奧克蘭三日電〕加利福尼亞州新克立浦海洋學學院之約翰遜博士，今日向出席太平洋科學大會各國代表用紀錄器表演海底動物之聲音，根據戰時研究水底聽音計之發見，有種動物發音極高，可以掩蓋推進機聲，甚至水雷或魚雷之爆炸聲。魚類在每年一定時期及每日之一定時間，成羣合唱，尤以蟾蜍魚發出之鳩鳴聲，最爲美妙動聽。海豚在格格作聲之後，常繼以呼嘯，有如男性吸引女性時所作之口哨聲。

犧牲只有今明最末二天

北平華仁堂緊要啓事：

本堂出品參茸丸，祗因由平來藥困難，又因近日原料飛漲，實不得已，乃定於

二月七日漲價兩倍

北平華仁堂參茸丸，今日每盒暫售三百元，由二月七日開始每盒售九百元正，特先奉告。

遺精

盒內附有保單·無效原盒退錢

北平華仁堂參茸丸

華仁堂參茸丸特別啓事：

本品現因上海存藥不多，自今日起，各地批發，外埠函購，一概謝絕，諸請原諒。

主治：腎虧精衰，夢遺滑精，神經衰弱，腰痠背痛，腦弱失眠，隱痛暗疾，陽萎早洩，諸虛百損等症。

功能：速服此丸，當日見效，無效退藥還洋，功能補腎補精，補血補腦，如能多服，延年益壽，返老還童。

總經理處：上海雲南中路一二六號近五馬路 童精一堂

電話請撥，九六三七五號，定時準到，不收送力

商務印書館大量供應
各級學校應用教科書

開學用品一應俱備

中小學用國定本審定本書、師範職業學校及大學用書 科目齊全 備貨充足

文具 教具 地圖 掛圖

字典 辭書 習字範本

上海發行所及林森路支店星期日下午照常營業

三羊牌熱水瓶

人人愛三羊 保暖又漂亮

中星熱水瓶製造廠

全國各公司商店均售

啓事 因原料飛漲自二月六日起調整新價每盒四百元取銷贈送暫售原價每盒二百元

趙班南龍石補腎丸

（外埠郵購寄費加卅元）

補腎補精補血補腦 如能多服延年益壽 返老還童每盒二百元 憑此廣告買一送一

主治腎虧精衰夢遺滑精神經衰弱腰痠背痛腦弱失眠隱痛暗疾陽萎早洩諸虛百損等症 速服此丸當日見效無效退藥還洋 趙南石藥局發行·上海地址貴州路一〇元號 漢口分藥局中山大道吉[illegible]星一號· 杭州分藥局青年路六三號· 蘇州分藥局中正路六三四號

上海理療診所
CURE INSTITUTE "HELIA"

物理療法 電氣按摩

治 酸痛 瘋濕症 神經痛

醫學博士 李中庸醫師 羅德文醫師

靜安寺路七四九號二三八室 電話 三二二七七

出售現貨 Gray Marine Diesel Motors

25—225匹馬力，2—6汽缸

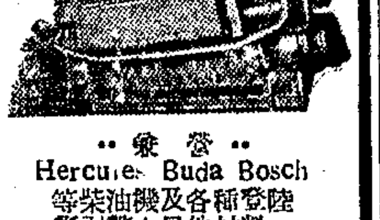

營發 Hercules Buda Bosch 等柴油機及各種登陸艇引擎上另件材料·

適宜 均爲 廠用 船用 節省 用油 引擎 美貨

華東機械五金行
●上海天潼路336號●（即公濟醫院後面）

樂理唱歌欣賞合編 中學音樂教材（分訂上中下三冊）——樂壇推崇·權威之作

中學音樂教材簡化本（上中下三冊）

中學歌集（甲編·乙編）

音樂教育協進會編印
上海（○）外灘七號四樓 電話 九九四四二

——暢銷全國·一致採用——

各大書局均有代售

★學校批發特價優待★

米店停業市長震怒　嚴令今日開市供應

商定四項維持秩序辦法

【本報訊】吳市長為謀抑平米價，前日宣佈市民可憑准購證購米之緊急措置後，詎料昨日本市所有米店全部停業，拒不出售，且傳黑市米有做高至七八千元一担者。吳市長聞訊後，極為震怒，特於昨午五時半，再度召集本市米商代表翡振熙等在市府舉行緊急談話，記者會聞吳市長大發雷霆，聲達戶外。各米商代表當解釋停業原因在於恐懼市民搶購，當局如無妥當辦法加以保護，則難免不發生意外，故請求市府派警維持秩序，各米店當即一律供售。上項請求，業經吳市長准許，昨日商定四項補充辦法如下：㈠分區買米，市民必須在所屬本區之米店中購買。㈡禁止搶購。㈢如有擾亂秩序行動者，立即加以逮捕，並送警備司令部軍法從事。㈣市民購米時，必須出示其本人市民證，僅准其代本人家屬代購。

吳市長於昨午接見記者時稱：五號准購證之適用，尚須俟一二日之後，因糧食部所撥之食米，尚未及運到，又吳氏昨令本市各米店今日須一律開市，如有違背者，由市府令警局派員代售，所得之款，悉數充作自衛特捐。

【又訊】本月份戶口米價，定於今日下午由美國經合署中國分署，糧食部，及吳市長等決定後公佈之。

教局今集會　商學費標準

參議員多人亦參加

分期繳款問題．亦將加以討論

【本報訊】市教育局定今日下午三時，在山海關路市立育才中學商討本學期公私立中學小學收費問題。被邀出席者除公私立中小學校長及教職員代表外，並有參議員周斐成．蔣紀周．陳伯良．姜懷素．陳公達．黃炳權．張中原．鄭鉞．張一渠等。

私立中學校長所提出之收費標準係按上學期收費數字折合食米計算，小學約為七斗五升至一石五斗，初中約為一石七斗五升至二石五斗，高中約為二石二斗五升至三石。但因目前米價暴漲過巨，如按此標準收費，大多家長無力負担，一部份校長乃建議分期繳付，以減輕家長負担，今日會中均將加以討論。

市立中學校長所提出之收費標準為高中一石五斗，初中一石二斗，包括教師進修金在內。但市中教職員為求與私校同等待遇起見，建議草就教師進修金一項，高中每生收一石五斗，初中每生收一石二斗五升，其他學費雜費補充修籍費等另定。

李熙謀訪陳大慶　商各校駐軍問題

【本報訊】開學在即，市教局長李熙謀為郊區各校駐軍問題，特於昨日上午往訪警備司令陳大慶，陳司令允就不妨碍各校上課情形下，設法解決此一困難。

國內航郵　調整資費

【本報訊】頃據郵政管理局消息：茲因航空貨運自四日起加價，故國內航空郵資亦自同日起調整為每廿公分十元五角，各類航函郵資新價如下：航空平信十一元，航空掛號十二元五角，航空雙掛號廿六元，（報值掛號另加報值費）。航快十三元，航空雙掛號快信廿六元五角，航空郵簡每枚十二元。

船聯電呈李代總統　勿予射擊長江航輪

新春以來，長江航運即告全部停航，本市航商對長江航運均視為畏途，因非僅共方砲火給予無情之射擊，國軍海軍及沿江防守部隊亦見船即開砲轟擊，船聯會以長江水運交通至關重要，在可能範圍內，仍應予以維持，故特電呈李代總統，轉致陸海軍防守艦隊，對南岸行駛之船隻，其有明顯標幟者，勿予射擊，俾利航行。

船業商調整運價　將召開緊急會議

本市燃料如油煤等來源，均告不暢，致輪船業遭遇嚴重難關，而其他物價之急劇上漲，亦迫使該業入不敷出，茲悉，上海輪船公會，擬於短期內召開緊急會議，商討調整運價，至於此次調整之比率，可能較原價超出一倍以上。

滬公教進行總會　追悼陸徵祥神父

陸徵祥神父於本年一月十五日病逝比國岡城聖伯多祿修道院內，噩耗傳來，各界同深哀悼。昨晨九時上海教區公教進行公會，恭請田耕莘樞機總主教在重慶南路天主堂主持追悼典禮，上海教區執事代主教奉獻彌撒，海門朱西滿主

蘇南各縣議長招待地方父老

分電國共呼籲和平．組人民安全保障會

蘇南各縣參議會，於昨日午後三時，假中正中路無錫旅滬同鄉會，招待江蘇各縣地方人士，舉行談話會，交換關於和平問題之意見，出席各縣參議會正副議長李惕平，沈壯聲．丁趾祥．華選秩．暨各縣地方父老冷遹．錢孫卿．龐甸材．楊衛玉．沙武會．金巨山．楊揖夫．王振堯．沈之蕃．張叔通等四十餘人，由鎮江縣參議會議長盧兆祺主席，報告前日會議所通過向政府提出之各點要求，繼即討論如何協助政府促成和談，及充實地方力量，保障人民安全等問題，由地方父老冷遹．沙武會．楊衛玉．龐甸材．錢孫卿等紛紛發言：㈠希望行政院及已遷穗之各部會，仍返南京辦公，㈡江蘇省府應即由蘇遷回鎮江辦公，㈢希望出席之各地父老聯名致電支持三日會議所通過之各要求，並即呈送省參議會，轉請李代總統及蘇省丁主席，即行照辦，㈣組織江蘇省人民安全保障促進會籌備會，當即通過，由出席之各地父老為該會發起人，籌備會即日成立，並推舉沈壯聲．沙武會．錢孫卿．徐子為．黃象列等五人為籌備委員，假無錫同鄉會經常辦公，該會之宗旨規定為：㈠希望和談基礎應注意人民安全的保障，以獲得全民的支持，㈡希望消滅人民種種恐慌心理，使對國是前途寄予無窮熱望，㈢和談期間，政府應銳意地方革新，積極取消擾民苛征的措施，㈣各縣加強自衛充實地方武力，㈤生產事業力謀維護，㈥學校力圖正常上課，㈦敦請政府積極舉辦社會保險措施，並由籌備會負責起草宣言。

又該會昨日並通過電文五件：茲摘錄如下：㈠上電南京李代總統，行政院孫院長，鎮江江蘇省丁主席，請：（甲）廢止現行征兵法令，（乙）請迅飭主管機關收回軍法從事之通令，（丙）減輕田賦稅，（丁）地方自組地方團隊，政府不宜過於干涉，（戊）江南地狹民稠，並無軍事價值，請停止籌築防禦工程及軍用公路及橋樑，（己）請飭聯勤總部，迅速恢復實物配給制度，在未恢復前，是項差價損失，應請責成國省銀行照予墊借，再由國庫予以歸還。㈡上電南京各部會首長，請求即日坐鎮首都，俾施政仍循常軌，和談得以進行。㈢上電李代總統．孫院長．陳代部長．為流亡學生請命。㈣上電李代總統呼籲和平。㈤上電毛澤東先生呼籲和平。

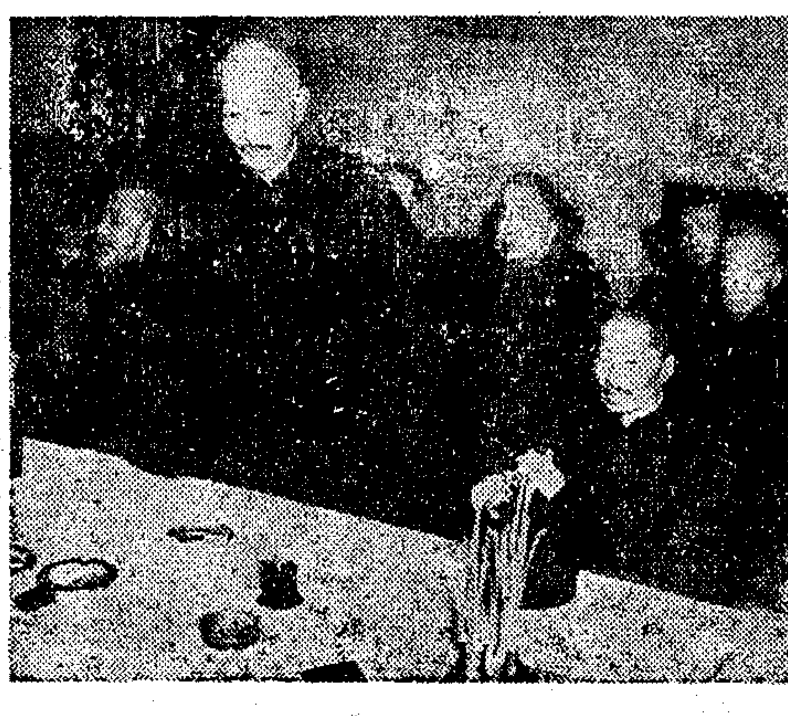

蘇南各縣議長舉行座談會中，冷遹起立發表意見（本報攝）

全國和平促進會十日舉行　晉省代表王懷明首先報到

本市參議會定二月十日，邀請全國各省市參議會及全國性團體代表來滬，舉行全國和平促進會一節，已誌本報。茲以會期在邇，據悉本市參議會秘書處已積極開始籌備，除已開始辦理代表報到手續及着手招待外，昨晚又曾分電各省市參議會及各全國性職業團體，促請各地代表即日命駕蒞滬，俾便如期舉行會議，會議日數須視需要而定，日程亦尚待排定。又據該會秘書處負責人稱，此次會議目的在以人民立場，促進全面和平之實現，俾將所得結論貢獻當局採納，惟以限於人力物力，故邀請代表以全國各省直轄市參議會及全國性職業團體為範圍，以外之各民意機關及社團，歉難接待，如有意見，仍歡迎以書面提出，俾由秘書處提交大會辦理。又山西省參議會王議長懷明，已於昨日親至市參議會報到。

湯恩伯會晤市長　商加强治安問題

駐軍不得自動征募民伕

京滬杭警備總司令湯恩伯將軍，昨日由京抵滬，下午四時三十分至市府與吳市長會商加强本市治安及整飭軍人紀律問題，歷時二十分鐘始辭出。

又悉：吳市長據報本市江灣區發現有駐軍征募民伕引起居民不安，昨已向湯總司令報告，下令所屬部隊如需民伕，應與當地區公所接洽，不得自動征募，以免驚擾。

【又訊】本市江灣區因駐軍趕築城防工事，發生拉用民伕情事，致該區區民紛紛避難，秩序混亂，該區區長李澄擴及區民代表三人，特於昨日下午五時，赴市府謁見吳市長，要求立即請軍事當局阻止拉伕。茲悉吳氏已與湯總司令洽商不擾民之辦法云。

飲食店請領牌照　下月初開始辦理

本市飲食店業卅八年度營業牌照，由各飲食店依照規定向衛生局申請登記，核發登記合格證明書，送市財政局請領營業牌照，定於下月初旬開始辦理。此項籌備工作，衛生局正積極進行，申請登記通知書，一俟印竣，即將絡續發出云。

兩路旅客已減少　滬杭車完全恢復

【本報訊】滬杭綫客車昨日完全恢復行駛，較原定班次僅減少二列，誤點情形亦漸見好轉。昨日兩綫各次客車誤點二小時至八小時，旅客亦不若前數日之擁擠。如軍運能稍鬆，兩路行車秩序不難恢復正常。

破黑市金鈔機構　捕獲銀元販一批

【本報訊】市警局昨奉市長手諭開始搜捕本市金鈔黑市機構及街頭銀元販子，計上午在四川路

七九號查獲黑市金鈔機構一處，當場抄出交易單據等甚多，該案負責人沈金生被捕後已予扣押偵訊。同時在黃浦區老北門街及河南路寧波路一帶拘獲銀元販卅餘名，經分別偵訊後將移送地檢處訊辦。

南市深夜血案　胞兄殺弟　猛砍五刀

【本報訊】昨深夜十二時許，南市紫華路雲德里三號發生謀殺案，兇手為傷者之胞兄，名趙敬根，乘其弟敬佩熟睡時，以菜刀將其頭部猛砍五刀，血肉模糊。惟其弟仍能狂呼救命，致為鄰居及二房東聞聲將兇手擒住，扭送該管邑廟警分局，一面即將傷者送仁濟醫院醫治，因傷在要害，迄今尚未離險境。據兇手在警局供稱，起因係因賭發生爭執，懷恨而出此。

新聞記者子女學費．教局通令各校減免

【本報上海市訊】新聞記者公會迭接各會員呈訴，因本學期學費規定頗為高昂，而記者生活清苦，平時衣食周全尚難，巨大學費何從措置，此種情況直與公教人員相同，記者平日服務國家社會之功績與公教人員相等，因之要求與公教人員一視同仁，規定子女入學准予免費。此一請求經記者公會呈文市府提出後，市府業已訓令教局通令市立各級學校及私立中小學遵照辦理，今後記者子女學費應酌量減免。

撈屍一無所獲　海川輪今進口

【本報訊】招商局海川輪，載太平輪罹難者家屬，赴失事地點探索，迄已五天，除見飄泊海面之箱籠照片外，對屍體一無所獲。前日復至屋燈山洋面探索，昨日海川輪來電，亦未見蹤跡，乃於昨晨七時回滬，預計昨晚抵吳淞口，今日九時可進口，益祥．中聯兩公司已組織兩輪善後辦事

旅店旅社業　新價遭否決

市政會議決依指數調整　△△△△

【本報訊】旅店旅社業要求調整房價事，前經參議會通過新價旅店為八一九時之一百八十倍，旅社為八一九時之一百九十倍，但該項決定已經昨日之市政會議否決，不獲通過。市政會議決定旅業房價依生活指數調整，即為八一九時之八十八點四七倍，現依一百八十倍或一百九十倍漲價者，即予取締。

兒童福利促進會　將舉行成績展覽

上海兒童福利促進會，將於本月九．十兩日，假四川中路五九九號青年會內，舉行成績展覽會，並將於八日先行茶會招待新聞界及本市兒童福利事業暨先進同志。展覽會之籌備工作已告完竣。

羅君強等奸犯　將再轉解廣州

由南京移解來申之漢奸羅君強．江亢虎等一批七十餘名，曾臨時寄押於上海監獄，茲悉該批奸犯，將於短期內轉解廣州。

便衣軍人毆擊售票．法商電車再度停駛

一波未平　一波又起

【本報訊】法商電車前日因抗議軍人毆打公司職工，一度發生罷駛，後經當局調停，甫於昨晨恢復正常，不料一波未平一波又起，下午六時起又因軍人肇事，再度停駛。緣有法商一路電車一輛，於下午四時四十分，駛經林森中路嵩山路站時，來一便衣軍人，該車九一一號售票員請其購買車票，當即發生衝突，該便衣軍人自稱為綏靖北行動總隊隊員名王永盛，立即拉出手槍，用槍柄毆擊九一一號售票頭部，司機見車中發生糾紛，立即停車，其後各路車輛亦陸續停車，交通因之阻塞。司機售票紛紛前往詢問，知又發生軍人毆打事件，群起不平，必欲治當局實踐諾言，就地懲處肇事軍人，並紛紛駛電車回廠，後經嵩山警察分局及警備部糾察隊趕到將該肇事便衣軍人帶回，同時勸回廠車輛恢復行駛，但其時適為午夜班工人交替，而夜班工人於來廠途中獲悉停駛情事，均折回家中休息，不及復工，故六時以後，林森中路已不見電車踪跡，三輪車趁機抬價，西區居民，莫不叫苦連天。

福建省府轉知木業　推銷杉木

【本報訊】市府頃接行政院電令開：「據福建省政府代電，查本省地勢高峻，悉為宜林之區，林產豐富，所產杉木，行銷上海，天津，牛莊，青島，烟台，寧波，廣州，以及長江流域各埠，近受戰事影響，銷路阻塞，運集閩江，未能出口之大小杉木不下八十餘萬株，木農生計既絕，木商損失亦大，亟應開闢銷路，以資救濟，除分電交通部外，理合電請鑒核，俯賜轉飭各省建設機關，如有需要杉木，請向本省採購，所有洽購手續以及運輸工具，本府自應儘量協助，予以便利，並乞指令祗遵」等情。市府已令飭社會局轉知本市木業公會知照。

空軍指揮部成立

據悉：軍事當局為加强本市領空安全，業已於昨日正式成立上海空軍指揮部，由上海供應局局長陳誠任指揮官，上海運輸司令部參謀長吳懌，國防部少將賀壽齡任副指揮官。該部業已與留滬空軍取得聯繫。

男女四盜落網．會犯刦案纍纍

【本報訊】一月廿七日午夜，閘北警分局得密報，有悍匪葛有餘會犯刦案纍纍，現匿居閘北中興路大統路底草棚內。當由分局長孫克強飭刑事股長杜時言督率巡官王樹聲，警長潘世顯，警士陶榮生，汪志良等按址馳往圍捕，果將葛擒獲，并獲女犯葛王開硯，唐沈興寶兩人，并搜獲盒砲，左輪手槍，日式手槍各一支，子彈四十餘發。檢驗槍械結果，查明均曾於搶刦時使用過。并抄出皮箱數只，內貯衣服多件，均由各原主具保領回。葛犯帶局偵訊，據供尚有同黨張懷江匿居于長壽路大旭里五十七號。當由原承辦員趕往續將張懷江拘捕，復供出羽黨兩人已逃往外埠云云。斯案所獲男女四犯業已偵查完畢，擬日內申解地檢處法辦。

吉普失竊層出不窮

【本報訊】近來本市盜竊吉普車之風大盛，警局幾每日接獲失車之報告，且出事地點，多在鬧區，尤以國際飯店，南京大戲院及美琪等影院門首紀錄最多。去冬美領事館及仁濟醫院院長各失一輛，最近警備部及大衆夜報副總編輯亦親向俞局長報告發生失車案件。前晚又有美軍吉普車一輛，在國際飯店門前失踪，聞俞局長已手諭所屬在短期內務必須破案。

交大上海同學會　定明日舉行年會

交通大學上海同學會，定於明（六）日上午九時半，在徐家匯母校舉行年會，屆時將由該會前理事長趙會珏報告籌建新文治堂經過。該校上海校長王之卓，唐山顧院長，北平徐院長等，均將蒞會致詞。又該會最近改選理監事，茅以昇當選理事長，趙會珏．趙祖康．顧毓琭等當選常務理事。

三輪車夫遭刦　警盜格鬥　彈傷兩人　△△△△△

【本報訊】中正中路共舞臺附近，於昨晚九時許，有三輪車夫朱周富（卅九歲，江北人），載送一黑呢西裝乘客，路往卡爾登戲院，未幾其人忽又命朱折至圓明園路，然後再赴金陵路溪口路某弄，囑令停車，稱將進屋取車資，朱即尾隨其後，行抵某號時，其人即袖出手槍，向朱威嚇，結果將朱手上之金戒一枚及身畔金圓八百元，如數刦去，經朱大聲呼援，其人已逸至溪口路吉美飯店門口，適有黃浦分局四〇〇〇號及三七五八號兩警士聞警到來，其人為先發制人計，即行開槍拒捕，兩警亦拔槍還擊，雙方格鬥，互射達十餘響之多。當該犯放槍時曾一度仆地，兩警見狀，急行奔上，擬予生擒，無奈該處行人過多，剎那間卒被混入人羣中逃脫。事後發現，有男女兩人，被流彈射傷，經警車送仁濟醫院施治。據悉男名陳鐘凡，卅歲，南京人，住城內侯家浜路四十三號，槍彈擦傷右足。女係江北少婦張黛氏（廿五歲），甫由原籍來滬，暫寓楊樹浦格蘭路新明華理髮店親戚處），彈中右小腹，前進後出，性命堪虞。兩警當場曾搜獲涉嫌者一名，經帶局偵訊，據供名陳顯福，廿一歲，業中醫，該局現正派警四出追捕逃犯云。

市長杯．幼級杯　足球秩序　抽定公布

本屆市長杯幼級盃足球賽，參加者各為十隊，共計二十隊，比賽秩序昨經足球委員會抽定如下：

▲市長杯秩序▼

〔第一週〕羅力對眞如，磐隊對滬警。

〔半複賽〕㈠龍頭對志超，㈡鐵路對羅力眞如之勝者，㈢中航對磐隊滬警之勝者，㈣精武對青白。

〔複賽〕㈠㈡勝者相逢，㈢㈣勝者相逢。

▲幼級杯秩序▼

〔第一週〕立馬對永安紡織，公交對螢光。

〔半複賽〕㈠龍頭乙對永煌，㈡尚武對立馬永安勝者，㈢萬里對公交螢光勝者，㈣眞如對磐隊。

〔複賽〕㈠㈡勝者相逢，㈢㈣勝者相逢。

慈善足球　捐款分配

足球委員會昨日舉行會議，首由主席容啓兆報告慈善年賽收入，門券收入四〇〇，三〇〇元，除付逸園三成租場費實收二八〇，二一〇元，拍賣錦球一一五，〇〇〇元，軍警捐款一〇，九一八元五角，逸園捐款（一成半）六〇，〇四五元，共計四六六，一七三元五角，嗣即討論，決議案件錄下：㈠慈善年賽收入之六成，由本會分配各慈善機關，計普善山莊五萬元，孤兒院五萬元，上海難童教養院五萬元，盲童學校五萬元，宏仁醫院五萬元，安老院二萬元，基督教教養院一萬九千七百零四元一角，其餘一八六，四六九元四角，由西人體育會分配各西僑慈善團體。㈡抽籤排定市長盃幼級盃秩序，㈢盃賽球員重行註冊。㈣鐵路對龍頭聯賽，鐵路隊員徐晟源岳仁孝，曾於比賽中不服裁判員之判決，中途率衆離場，雖仍繼續比賽，有背運動精神，應判該賽結果不成立，擇期重賽，徐晟源．岳仁孝罰停止接連比賽出場兩次，鐵路隊罰予嚴重警告，管理處有處理不當，應函該隊另行人選。㈤青白對羅力聯賽青白隊員劉毓寅，羅力孫漢興舉動失檢，各罰停止比賽出場權一次，羅力趙振驪踢法粗魯，罰予警告。

足球賽志超逢鐵路

甲組足球聯賽第二循環，今日下午三時在逸園舉行，志超再遇鐵路，門券價格今日起調整為五十元，一百元兩種，下午一時開始，在市體育館發售。

今晚籃球聯賽　華聯對麥令斯

杭州空校隊退出聯賽．四屆籃球聯賽，今晚續有甲一組二場，女子一場，在市體育館交鋒，主力戰為華聯對麥令斯，秩序略有更動，甲一組杭空軍官校籃球隊頃有函致籃委會稱，因邇來學業繁忙，交通不便，未能出場，不得已退出聯賽，並示歉意，籃會方面當即召開委員會解決，適一週前奧海軍培斐爾要求加入，當經決定由奧海軍填補官校之缺，今日三仗中官校對仁餘之役，由培斐爾出場，門票今起調整為樓上五十元，樓下一百元，場內對號二百元，均由西維童子軍維持秩序，今日節目錄次：

星華—力　隊（女子組）五時卅分

仁餘—培斐爾（甲一組）六時一刻

華聯—麥令斯（甲一組）七時一刻

晨友杯重決賽　回力三分受挫　晨友勝第一仗

〔本報訊〕晨友杯籃球賽甲組冠軍重決，回力對晨友，三賽兩勝，第一戰昨晚七時半假市體育館舉行。回力以三分敗北，結果六十五比六十二分。晨友一路領先，上半時三十七比二十一分。回力上半時失分太多，下半時雖十分努力，卒難超越。觀最後五分鐘之表演，回力殊有回生之望，卒無法挽救，頗為觀衆惋惜。體育館昨晚相當熱鬧，觀衆五千人以上。回力昨以王永芳曹永吉最為努力，惜全隊似現慌張失常，投籃機會甚多，殊欠把握，尤以三十次之罰球，僅中十二分。晨友傳球之快速與合作之純熟，實為回力所不及，籃下球晨友亦居主動地位，回力多顯遠射得分，上半時曾一度追成十比九惜斯時不能超越，遂屈居人下，以至於終。晨友首戰失利，且看第二仗。

▼晨友	史久全	何增	孫摩西	王伯文	傅其俠	王蓉生	梁永標	合計
擲	四	四	四	六	一	三	三	二五
罰	二	四	〇	七	一	〇	一	十五
犯	四	五	二	一	三	五	三	二三
分	十	十二	六	十九	三	六	七	六五

▼回力	王永芳	曹志吉	魏成	張浦	尚柴擻
擲	十二	八	一	四	〇
罰	四	一	三	二	二
犯	三	四	四	三	一
分	二六	十七	五	十	二

助學捐款　創新紀錄

無名氏慨捐十萬　盼讀者再接再厲

從一月十八日開始，我們已經在報上作過不少次的呼籲，盼望熱心的讀者，踴躍捐輸助學金，鼓勵和支援。舊曆新年過後，一連好多天，我們都沒有收到一筆可觀的捐款，眼看寒假就要過去，而無數的學生們，仍在殷切的盼望着，我們不能再往下想！昨天承無名氏慨捐十萬元，不能名君捐五千元，中國銀行仝人三千元，章君二千零廿元，這筆捐款，使我們的勸募工作，獲得了大踏步的前進，無數清寒青年的前途，開始透露出曙光。最後，我們希望各方讀者能夠給我們更有力的支助和鼓勵。

本市簡訊

▲中國工礦銀行上海分行，奉財部令准，在中正東路九號原址復業。聘陳膺謨担任經理。

▲吳縣高炳鑫秉承乃父子增遺志，斥資代建市立吳淞中學圖書館一座，總統特題頒「興學育才」四字匾額獎勵。

▲南京路慈淑大樓新夏中小學，在楊樹浦華德路底黃興路，籌建新校舍，並於八日招考新生。

▲杭州之江大學在滬同學，鑒於交通困難，準備集體赴杭，並將要求學校當局，採取依照生活指數收費。各系同學定於七日下午假嚴定路女青年會開會商討。

▲掌故家鄭逸梅新著近代野乘，由南京西路瀛洲別墅一五二號新中書局出版，內容甚為豐富。

▲綠營聯誼社，定於六日舉行新春聯歡會，並有話劇「都會流行症」助興。

氣象報告

黃海：陰，晴，強烈北風，巨浪。

華中：陰，晴，清勁北風。

上海：陰，晴，清勁北風，稍冷，晨輕霧。

四日溫度：最低攝氏四度六（華氏四十度二），最高攝氏六度四（華氏四十三度六）。

華成烟公司出品

和醇淡雅　清香妙味

美麗牌

有美皆備　無麗不臻

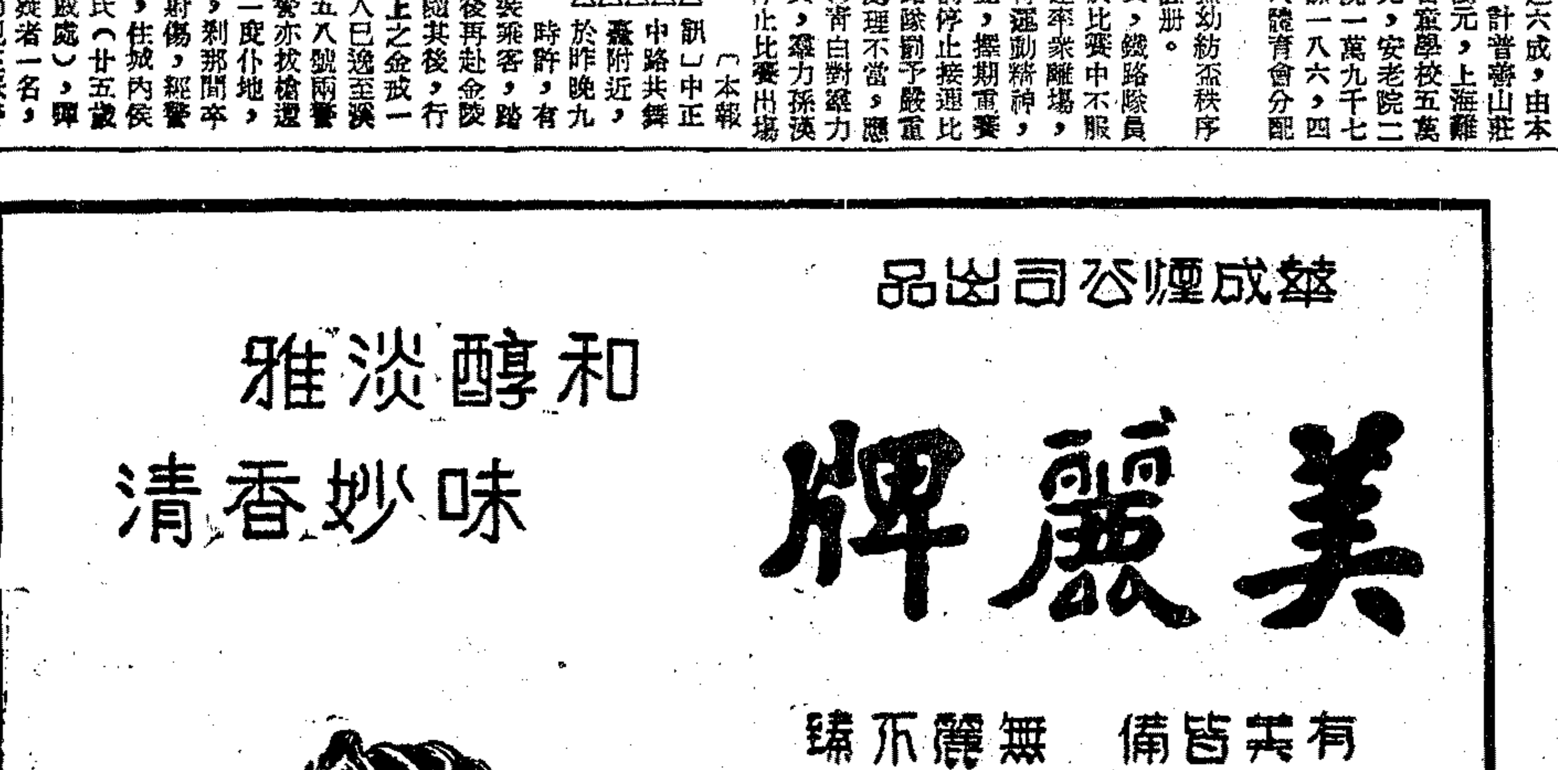

中婦怨

張荻寒畫　張伴吉文　（二）

第一章　湖樓提才

生長在江南的人，誰都曉得浙江省嘉興府城南，有一南湖，又名鴛鴦湖，為江南勝境之一。這天正是明末甲申年六月廿四，鴛鴦湖中，好不熱鬧，因為湖中有煙雨樓放鶴洲諸勝，又有一所雷祖祠，六月廿四，便是雷祖聖誕，年年此日，例有勝會。這年雖逢國變，但福王方定鼎南京，江南人慶賀新皇帝登基，便加上了高興，所以今年南湖中，比往年還熱鬧，又是天公作美，雖在盛暑，並不很熱，太陽偏了西，遠近的人，和水一般的流到南湖裏來。湖邊站着許多船娘，身上穿着淡色的竹布衫褲，頭上也紮了一塊淡色布巾，下面赤着一雙大脚，見了遊人，便操着土音，擺渡擺啦，擺渡擺啦的喊着攬生意，因為要到湖心雷祖祠去，沒有橋梁可通，必需她們擺渡，不過她們的船，都是小如蚱蜢，遊人不過藉此擺一個渡。另有一種畫舫，船身較大，裝璜也較考究，有些竟有內外兩艙，船頭上還搭着涼棚，可供憑欄眺玩，上去的，肆筵設席，選色徵歌，無所不至，那種船上的船娘，模樣兒却和小船上不同，居然內家妝束，不讓秦淮佳麗哩。這時候湖中，祇見是船，也有遊行的，也有停泊的，其中有一隻小船，船頭上立着一個船娘，手中執着篙兒，正在放鶴洲前，傍近岸來，船娘身後，立着一個十六七歲的少年，看船娘刺住篙兒，便兩脚用了些力，跳上岸來，那船身向左一側，在他後面，還有一個年紀較小的姑娘，右耳邊，結着一個髮髻。

新年特價祇有二天了（過期漲價　寄費加二　營業時間七時為止）

許嘯天兩大香艷名著

春宵一刻

是絕頂香艷的寫情創作！有一百多個少女赤裸的露色相！有青春之火，性的狂放，男女愛情，兩性熱戀，艷到骨子裏，情到心坎中！全書二十萬言，銷魂奇趣橫生，興奮！熱烈！緊張！刺戟！看了一遍，魂靈出竅，再看一遍，骨軟筋酥！

洋裝二冊　特價一百四十圓

許嘯天先生寫情創作

一條腿

是美人兒粉腿展覽會！是男女們行樂教科書！是戀愛的樂園！是熱情的泉源！無事不香！有事皆艷！

洋裝一厚冊　特價九十圓　兩書合購九折

馮志光著（夫妻必讀）

生育快覽

生育：是全人類負有重大使命，於強國強種關係密切！所以男女間一性一的問題？確有公開研究必要。本書便是解決養兒子奧妙奇書

指示求孕方法！救濟絕嗣慘痛！滿足兩性歡樂！調劑夫妻性慾！已婚，未婚，新婚，多子，無子，求子不可不讀

洋裝二冊　特價一百八十圓

●夫妻之秘密一冊特價四十圓●　●風流美人一冊特價五十圓●

上海中正東路三八五號唐拾義對過　明華書局發行

新編第一部爆炸性鉅著

法律手冊

怎樣懂得現行新法律？怎樣能寫民刑新訴狀？只要購備一新法律手冊，訟案發生，無須委任律師！

自己撰狀：精細準確；自己出庭：滔滔雄辯！無隔靴搔癢之弊！有必操勝算之權！是民衆生命財產的保障！是闔下常年義務的律師！

有債權訴狀　有商業訴狀　有離婚訴狀　有戀愛訴狀　有遺產訴狀　有侵害訴狀　有遺棄訴狀　有退股訴狀

有巳失時效訴狀　有票據糾紛訴狀　有妨害風化訴狀　有婚姻自主訴狀　有圖賴債務訴狀　有房屋租賃訴狀　有強姦通姦訴狀　有船主責任訴狀

訴狀篇篇精彩！用筆銳利，入木三分！訟案件件離奇！奇謀妙計，泣鬼驚人！

民刑訴狀各體俱備……[illegible]……律師狀式……學生民衆均宜購備

布面燙金精裝一厚冊　特價一百卅元　寄費加二

萬金不換

華佗神醫奇書

有二千多種實驗如神奇效秘方　有病自醫；無病防身　一家常備；四季平安　封面華佗仙師像（洋裝一厚冊）

特價一百元（寄費加二）

許嘯天高劍華合編

家庭醫藥衛生

是家庭中的衛生顧問！是疾病時的醫藥南針！得此一書　百病不侵

洋裝一厚冊　特價六十元

許嘯天先生兩大宮闈名著！　天虛我生題詞

清宮十三朝演義

吳三桂為何借清兵　清帝怎樣北京登基　清宮十三朝　原原本本盡披露　乾隆帝游江南　賽金花做和尚

●全書一百大回●　洋裝六冊　特價五百元

嚴獨鶴題詩　包天笑總評

唐宮二十朝演義

★描寫唐宮二十朝史蹟★

文筆活虎生龍足供一年消遣

●暢銷十萬部！

歷久不衰風行全國的章回鉅著

一致公認　權威傑作　佳評如潮

．全書二百萬言一百大回．　洋裝六巨冊　特價六百元

★特請★　故事名家　胡了然先生　播講　清宮十三朝　假座遠東電台780．（每晚十時）

新華書局發行　●上海山東中路一六〇號●　電話購書：九四六一一號

明日將召開理事會議 證交復業爲期不遠
人事問題可於會議席上決定

〔本報訊〕據確息：醞釀多時之本市證券交易所復業問題，一二日內卽可有端倪，財工兩部負責人士，業已口頭通知證交當局，行政院上月廿六日第四十一次會議所通過之上海證券交易所復業辦法十一條，已正式頒送該所，預計今日當可寄到。該復業辦法如期寄到，該所卽將於明日召開常務理事會議，以便根據復業辦法之條文，完成一切必要之復業準備，確定復業日期。同時，對該所之人事問題，將作一最後之決定。

該所復業後，其上市之證券，按規定有：㊀政府債券，㊁國營事業股票，㊂民營公司股票三種。除第一二兩種證券之上市，由財工兩部另以命令定之外，原已上市之民營公司股票卅一種，雖多未呈准變更登記，惟新規定對該項股票上市之買賣，認爲係轉讓之預約，故證交復業後，當卽可繼續上市買賣。惟根據規定，該項股票，仍須於證交復業之日起，於三個月內，完成變更登記程序。

又訊：該所之人事問題，除原任總經理王志莘業已辭職照准外，原任主任秘書華文煜辭呈亦經王志莘批准。原任協理楊蔭溥向理事會請辭未准，刻仍堅辭中。新任總經理顧善昌，則迄未接事，正候明日常務理事會席上作一最後之決定。至該所同人，除三分之一早已接受資遣外，刻尚留一百餘人，聞復業後將暫維緊縮，不添新人云。

僑滙牌價取消

僑滙牌價，中央銀行，已於昨日宣告取消。五日起僑胞匯款，槪憑移轉證市價折付金圓券。關於僑匯牌價取消一事，據中央銀行當局表示，取消原因，係以僑匯牌價，低於外匯證價格，業已失其意義，特予廢止。

外匯移轉證券，四日市再升，晨開六〇〇元，交易趨濃，午收高至七〇〇元，較三日漲高二〇〇元。

外埠匯款源到 銀根鬆勢延續

昨日本市銀根鬆勢，依然延續。中央銀行，仍少物資拋售，而各方因物價連日疾升過甚，買戶咸抱觀望，需單寥落，暗息在日拆卅元至卅五元間徘徊。行莊多單如毛，紛紛拯拆客戶，故市場週轉，極見靈動。又訊：現鈔籌碼仍裕，且流通者均多爲五十元券，百元券則仍有人搜求，開貼水徵有做開，僅爲每百一元。據金融界人士稱，連日外埠頭寸，或以匯票，或以現鈔運抵本市者，日達三四十億元之譜。中央銀行新春以來，交換均見差出，原因卽在於此。又訊：銀錢業存款總額，昨日估計，已在五十億元上下，數額雖較過去有增，但與物價比較，則實較前爲減。

食油禁止出口 暫以一月爲期

〔本報訊〕關於食油及其原料暫停出滬出口一事，業由江海關於二日公告在案。茲該關昨又補行公告，該項暫停出口辦法，應自本年二月二日起，以一個月爲期。

銀樓要求復業 正在商訂辦法

據財部發言人稱：銀樓業要求復業呈文，經金管局轉至財部後，現經會同工商部擬定較具體辦法，一俟提請政務會議通過，當可公佈施行。黃金短期公債之發行已無問題，現正等待基金監理委員會之成立，一俟該委會宣告成立，卽可定期發行。

米市場交易停頓
成本高於限價
當局昨按限價拋米五千石

米市交易，昨日南北二市場均無開出，因當局限價每石（一五〇斤）不得超過四千五百元運佣，但貨主因產地價高，及百物昂貴，成本高於限價，故無人售出，南北二市場均無做開，市陷入停頓狀態，市場報價亦停。又當局於昨日臨收市，在南北二市場各拋米二千五百石，按限價共拋五千石，但因手續不及，未卽分配予米店。

麵粉 漲風未戢，老車賊價突破三千大關，經市場某貨實人力勸同業切勿高抬，初市升至二千七百五十元後，卽未見成交，兵船疾升六百元，臨收亦以二千七百五十元做開，紅蜂成交不多，建成未開出，其他各牌粉一律勁升三成左右。麩皮漲勢持續，福新大包一度突破二千關，臨收略見回小，以千九百三十元成交。

雜糧 殊勝未已，生仁以油價猛升，油廠納進不遺餘力，人心堅昂，市勢扶搖直上，各貨普升七成餘，齊越萬元大關。黃豆貨奇缺，執戶扳抬，乍豆再漲二成，苞米先疲後堅，較前微升二百元，芝蔴貨主扳持不放，未見做開。紅糧菜豆齊漲，揀青急叩五千關。

食油 昨市漲勢稍緩，終仍見略升，開市甚遲，價甚緊俏。

棉紗繼續猛漲 布市由堅趨軟

棉紗昨市況繼續猛漲，初開美援會仍將掛牌拋售，人心略有顧忌，開盤時市勢尙平，嗣後未見拋售，檯面又起哄抬，細紗又漲三萬元，粗紗亦漲二五〇〇〇元，四十二支藍鳳晨開初賊三三〇〇〇〇元竄出，賊後走勢軟弱，本街需覆不前，執戶惜售，頻有了售，市勢卽軟，賊價低至二七〇二八萬元，低後實銷又動，納胃轉健，市氣再轉緋俏，午收三二萬，軋升三萬元。二十一支雙馬，晨開二十萬實出，人心似尚平疲，價卽回小萬元，嗣因拋紗人員未出滬場，胆氣稍壯，場上納胃又起，賊高至二三萬元，高後浮多有了，市勢稍平，迄午以二十萬元了結，升二五〇〇元。

棉布昨度續昂挺，市勢堅後稍露軟意，廣幫以海關卽將執行限制棉布南運禁令，進意轉懈，同業則出現進期，套賣頗多，散戶以賊價已高，買風淡消，故臨收微見虛卻。

四君子元嗶嘰以六八〇〇元開盤，開後仍一路上揚，至十時許一度升至七九〇〇元，嗣聯卽回小在七四〇〇元邊，徘徊良久，終以七一〇〇元午收，較上日再漲六〇〇元，金運妙舞嗶嘰，自七五百元盤降至七二〇〇元，跳鯉元灰光料，均以四五〇〇元收市。

龍頭細布曾出八千元大關，旋退至七五〇〇元，龍頭B細布起伏亦劇，自六四〇〇元上挺至七一〇〇元，卒爲六六〇〇元，漲一千一百元。中檔細布如喇叭童，五福B大雙龍等，均出六千元關外，成交尙繁。

桐油上揚 桐油昨市晨開卽告翻翔，且漲風之猛烈，有若脫韁野馬，緣因同業頭寸泛濫，並以結匯移轉證繼續躡騰，人心激挺，市上一片買聲，絡繹不絕，市面急遽進展，交易亦頗精采。

▲更正 昨日本版「外匯證猛升」一條後，誤將第一版「外記者看中國」消息中第五段以下文字拚入，故前後不符，合亟更正。

紗布南運問題
工商部長認爲不宜嚴格限制

關於限制紗布南運一事，民營紗廠紛紛反對。當局以此舉流弊至多，亦愼重考慮，短期內將不致實行。記者昨以此事叩詢工商部長劉維熾氏，據稱，經濟措施之目的，理應兼顧全國共同一致之利益，不宜作一時一地之打算，任何割裂行爲，均將造成損害全國經濟利益之後果。殷鑒不遠，毋待贅述。故在理論上講，紗布不特應准南運，尤需鼓勵運銷全國，且紗布南運向爲國家外匯收入之大宗，而華南各省人民衣着需要，亦向賴上海供給。復以目前紗布南運之動機，多爲保存資財之安全，際此時局動盪，亦屬無可厚非。故本人認爲紗布南運，在目前情況下，不宜作無條件之限制，而應在不影響本市需要盤之範圍內，儘可能加以開放，以利經濟交流，促進繁榮。此亦本市紡織工業爲維持生存所迫切希望者。據悉本市紡織工業前晚復推派代表多人謁見劉氏，籲請開放外銷，劉氏對紡織業之苦衷，表示願予誠意考慮。

市價一覽
（二月四日）（▲漲×跌）（單位金圓）

中央銀行外匯牌價：美金 二〇·〇〇　英鎊 八〇·〇〇　港幣 一·七五　印幣 四·五〇　叻幣 七·〇〇
外匯移轉證（指定銀行買賣價）▲六九〇 七五〇
台幣 ×四五元合一圓
◉利率（中央銀行掛牌）：重貼現 日拆每千三元三角三　同業存款利率 一角二分
日拆 每千十六元二角
◉銀錢業利率掛牌：存息（千元）七元五角　放款息（每千）三十元　同業拆放（每千）三三元　公庫證又 廿四元　市場利息 九角

◉棉紗：60雙股金城 ▲五〇〇〇〇〇　又日光 ▲三三〇〇〇〇　42雙藍鳳 ▲三三〇〇〇〇　又金城 ▲三一五〇〇〇　又天女 ▲三〇〇〇〇〇　40支藍鳳 ▲二九五〇〇〇　又金城 ▲二九〇〇〇〇　又寶光 ▲二八〇〇〇〇　32支雙股 ▲三〇〇〇〇〇　32雙年支藍鳳 ▲二五五〇〇〇　又銀月 ▲二六五〇〇〇　21雙馬 ▲二二〇〇〇〇　21廠單 [illegible]　現貨 [illegible]　20支金城 ▲二〇五〇〇〇　20支天女 [illegible]　20支金塔 [illegible]　20支紅 [illegible]　20支奎星 [illegible]　20地球 [illegible]　20支紅蜂 ▲一七〇〇〇〇　20支金鷄 ▲一九〇〇〇〇　20支醒獅 ▲一八〇〇〇〇　20支金 ▲一八〇〇〇〇　20寶星 ▲一九五〇〇〇　20筒子支飛馬 ▲一八〇〇〇〇　16支天女 ▲一八〇〇〇〇　16支光明 ▲一七五〇〇〇　16支奔騰 ▲一六〇〇〇〇　16支紅蜂 ▲一六五〇〇〇　16支順風 ▲一六〇〇〇〇　10童子軍 [illegible]　10支得利 ▲一〇〇〇〇〇

◉棉花（市担）：沙市細絨送廠 ▲三六〇〇〇　又棧交 ▲三七〇〇〇　至 四一〇〇〇　涇陽細絨棧交 ▲三六〇〇〇　至 三六〇〇〇　又送廠 ▲四〇〇〇〇　又 四一〇〇〇　漢口細絨棧交 三五〇〇〇　德字棉送廠 ▲四〇〇〇〇　浦東火機送廠 三六〇〇〇　又 三五〇〇〇　鄭州細絨棧交 三七〇〇〇　通州粗絨又 三五〇〇〇　陝浦籽花 ▲六三〇〇

◉棉布（每疋）：12龍頭細布（場外賊價）▲七六〇〇　12龍頭B細布 ▲六六〇〇　12三桃細布 ▲六二〇〇　12大雙龍細布 ▲六四〇〇　12喇叭細布 ▲六七〇〇　四君子嗶嘰 ▲七一〇〇　時美花嗶嘰 ▲七五〇〇　跳鯉元光斜 ▲四五〇〇　銀濤漂布 ▲八二〇〇　銀九如漂布 ▲七五〇〇　一九金九如士林 ▲一三〇〇〇　一九銀九如 ▲一三七五〇　六〇金九如又 ▲九四〇〇　六〇銀九如又 ▲九三五〇　一九紅牌又 ▲一三五〇〇　一九美亭又 ▲一六八〇〇　一九雛鷄又 ▲一五〇〇〇　羅漢國士林 ▲一六〇〇〇　交通國士林 ▲一五〇〇〇　一九上壽士林布 ▲一四〇〇〇　一九〇一統士林 ▲一三五〇〇　銀九如元布 ▲九八〇〇　農村藍布 ▲一四〇〇〇　金牌絲光藍 ▲八六〇〇　一九芷江原子藍布 ▲一七〇〇〇　合芷江原子藍布 ▲一三〇〇〇　民主藍布 ▲一〇〇〇〇　大姝妹條府綢 ▲一〇〇〇〇　大明府綢 ▲一〇〇〇〇　上壽府綢 ▲八五〇〇　新光條子府綢 一一〇〇〇　新光克丁發 一六〇〇〇　絲光綢 七八〇〇　新光標準漂布 ▲一三〇〇〇　大明花呢 ▲九六〇〇　黎明呢 ▲八五〇〇　標準卡其 ▲六七〇〇　龍鳳細斜 [illegible]

◉棉織品（每打）：42司麥脫條 ▲三〇〇〇〇　42府綢襯衫 [illegible]　42富樂色又 ▲三〇〇〇〇　42環球襯衫 ▲三〇〇〇〇　42DDS衫 一九〇〇〇　80DD襯衫 三六〇〇〇　60支司麥脫府綢襯衫 三〇〇〇〇　紋絲紡襯衫 四四〇〇〇　六〇一鷄牌汗衫 一〇〇〇〇　三〇一又 四〇〇〇　四一〇飛馬汗衫 [illegible]　九一〇又 [illegible]　六六金爵又 一〇〇八〇　四〇〇又 [illegible]　三一〇鷄牌棉毛衫 三三一八〇　四一四飛馬又 三三一八〇　三〇三藍鳳又 三三一八〇　公和五一〇健帽棉毛衫 九一五〇　又三〇三汗衫 [illegible]　又四〇三汗衫 [illegible]　又六〇三汗衫 一〇五〇〇　一三三金魚棉毛衫 [illegible]　康福鳳絲花襪 [illegible]　又棉毛花襪 [illegible]　司麥脫宵年襪 二五〇〇　又進步襪 [illegible]　安娥牌萬歲橫機絲襪 一一〇〇〇　12寶球頭號手帕 ▲一六〇〇　大賽花被單 一〇〇〇　大統大方又 三三六〇　九九寮鷄毛巾 三九一〇　七七寮鷄毛巾 三三六〇

◉絲綢（賊價）：120號人絲 ▲三五〇〇〇〇　蜂里干經 ▲三一〇〇〇〇　高級另担 ▲三七〇〇〇〇　83高勻廠絲 ▲三七一〇〇〇　81又 ▲三七一五〇〇　78高勻廠絲 ▲三七一〇〇〇　美亞被面 ▲三三〇〇〇　天錦被面 ▲三三〇〇〇　勤興45雙縐 一〇〇〇　徽豐衡金鷄被面 ▲一九〇〇〇　大誠格雙縐 ▲八〇〇　大偉呢（二兩四）▲一五五〇　華錦綢 ▲三三五　復成條子紡 ▲五〇〇　花巴黎緞 ▲五五〇

◉呢絨嗶嘰：上海花呢 ▲五〇〇〇　又直貢呢 ▲五〇〇〇　又嗶嘰 四〇〇〇　新華花呢 ▲四七五〇　章華花呢 ▲五三五〇　又大衣呢 四〇〇〇　又女式呢 ▲三五〇〇　寅豐花呢 ▲四七五〇　又華達呢 ▲三七五〇　協新花呢 ▲五五〇〇　華綸花呢 ▲四七五〇　又華達呢 ▲三七五〇　大陸花呢 ▲五三五〇　大成花呢 ▲五五〇〇

◉化妝品：達隆西裝又 [illegible]　三星牙膏 ▲九六〇〇　黑人牙膏 二一〇〇〇　固齒靈牙膏 一八〇〇〇　堅爾齒牙膏 一〇〇〇〇　貝林香精皂 一三〇〇〇　四合一香皂 八五〇〇　又洗面粉 五〇〇〇（以上每打價）　大號鉄霜 一五〇〇　大號雅霜 一八〇〇　大號白熊脂 ▲七五〇　大號白雪 ▲九〇〇（以上每打價）

◉麵粉（每包）：老車粉（賊價）▲二八五〇　兵船粉（賊價）▲二八五〇　建成粉 ▲二六〇〇　鳳凰粉 ▲二七五〇　地球粉 ▲二七〇〇　無錫長城 ▲二七〇〇　花鳥粉 ▲二七五〇

◉食油：青島吉桶 ▲三八〇〇〇　生油 ▲三八〇〇〇　江北吉桶 ▲三三〇〇〇　本廠豆油 ▲三三〇〇〇　本廠生菜油 ▲二七〇〇〇　重慶菜桶 ▲三〇〇〇〇　熟菜油 [illegible]　蚌埠吉桶小車 ▲三一〇〇〇

◉雜糧（市擔）：崇明沙黃 ▲四六〇〇　桑園黃豆 ▲四八〇〇　九江多豆 五五〇〇　臨淮關黃豆 五五〇〇　平湖小粒 ▲四七〇〇　浦東杜豆 ▲四六〇〇　漢口乍豆 ▲四五〇〇　又車豆 ▲五五〇〇　剝橋揀青 五〇〇〇　上饒青豆 ▲五三〇〇　崇明沙赤 ▲六三〇〇　奔牛赤豆 五五〇〇　浦東泥荳 三〇〇〇　管店荳豆 四三〇〇　又大 五〇〇〇　明光荳豆 四〇〇〇　南京生仁 ▲一三〇〇〇　臨淮關生仁 ▲一三〇〇〇　揚州生仁 ▲一四〇〇〇　安慶苞米 ▲一九〇〇　黃渡苞米 ▲二六〇〇　橫港苞米 ▲二三〇〇　紹興苞米 ▲二五〇〇　美堰紅糧 ▲二五〇〇　紹興紅糧 ▲二四〇〇　麩皮大包 ▲一九三〇

◉豆餅（每片）：長字餅 ▲三七〇〇　利字餅 ▲三六〇〇　惠山餅 ▲三五〇〇　大統餅 ▲三六〇〇　裕記餅 ▲三五〇〇　生記餅 ▲三五五〇

◉食糖（場外賊價）：45車白精 ▲一四五〇〇　35車白蜜 ▲一四〇〇〇　24粗砂 ▲一三〇〇〇　20中砂 一五五〇〇　合赤 ▲一四五〇〇　本廠雪白 ▲一四六〇〇　興化白 ▲一三三〇〇　又 一四〇〇〇　興化赤高 ▲八八〇〇　又大 ▲七六〇〇　汕頭赤 ▲九五〇〇　提莊青 ▲八〇〇〇　潮汕青 ▲七一〇〇　海南赤 ▲八八〇〇　本廠冰 ▲三二〇〇〇　振記片冰 ▲二九〇〇〇　又晶明冰 ▲三四〇〇〇

◉西藥：孟山都糖精鐵聽 ▲六五〇〇〇　雙桃奎寧 ▲六〇〇〇〇　黑獅六〇六 ▲一八〇〇〇　淡獅又 ▲八〇〇　司賣寶 ▲一六〇〇　阿寶替 ▲一三〇〇　萬金油 ▲三〇〇〇　八卦丹 ▲一八〇〇　鷓鴣菜 ▲五四〇〇　阿司匹靈片 [illegible]　又粉 ▲三三〇　加當片 ▲二一〇〇　消治龍針 ▲三四〇　消治龍片 ▲三四〇　配尼西林萬單 ▲四八〇〇　又廿萬單 ▲九八〇〇　阿的平片 ▲九〇〇　肺病特效藥 ▲二六五〇〇　鈣素母片 ▲一八〇〇　鈣素母粉 ▲六〇〇　保肺漿（瓶）▲一四四〇　哈蘭士藥膏 ▲三八〇　滴立明眼水 ▲一〇八〇　幾怪康福多 ▲七五〇　純淨康福多 ▲六七五　康福麥乳精 ▲七五〇　多維鈣 ▲一八〇

◉捲烟：大南味 ▲一四五〇　三砲台 ▲一三五〇　前門 ▲一〇五〇　大英 ▲八七〇　老刀 ▲七八〇　金鼠 ▲六〇五　大克雷斯 ▲六七〇　雙斧 ▲四四〇　紅三星 ▲三五〇　銀行 ▲八五〇　全䤴 ▲一四〇　紅金 ▲六五〇　百萬金 ▲三九〇　紅高樂 ▲六八〇　白蘭地 ▲七五〇　大聯珠 ▲四一〇　標準牌 ▲二六五

紙主（以上每條五〇〇支）▲三六〇　美麗 ▲一〇八〇　前門 ▲一二五〇（以上每條二五〇支）　大英牌 ▲一九七〇　老刀 ▲一六五〇（以上五〇〇支）　茄立克（聽）▲一〇五〇　三五 ▲九五〇　水手 ▲七〇〇

◉肥皂：固本 ▲一二〇〇〇　箭刀 ▲一〇五〇〇　黃祥茂 ▲八六〇〇　牛牌 ▲八五〇〇　美麗（箱）▲八六〇〇　孚利 ▲八四〇〇　明星 ▲八八〇〇

◉火柴：美麗（箱）▲四五〇〇〇　鳳凰 ▲四三〇〇〇　寧波 ▲一八〇〇〇　南京 ▲一九〇〇〇

◉燃料（每噸）：孝節白煤塊 ▲四八〇〇〇　復興烟煤塊 ▲四三〇〇〇　又烟煤屑 ▲三八〇〇〇　栗柴（擔）八五〇　雜柴（擔）八〇〇　松柴（擔）六〇〇　乾松柴（擔）九〇〇　青炭（擔）▲二五〇〇　白炭（擔）▲二一〇〇　烏炭（擔）▲一八〇〇　煤球（廠盤）一三五〇　又零售（擔）九〇〇

◉洋紙：對開報紙 ▲三三〇〇　白報紙 ▲三八五〇　西白有光紙 ▲三五〇〇　十六磅白打字紙 ▲三三〇〇　又紅打字紙 ▲三三一〇　輕磅道林紙 ▲三四〇〇　40磅牛皮紙 ▲八五〇〇　32磅二號紙磅 ▲八一〇〇　大陸白 ▲一一〇〇　玻璃紙 ▲一〇〇〇〇　黏性透明紙 ▲三〇〇〇〇　單面銅版紙 ▲三六〇〇〇

◉五金：一寸元釘倍司 七〇〇〇　二寸元釘又 六五〇〇　分釘又 七〇〇〇　三分芝蔴釘 一五〇〇　四分芝蔴釘 一四〇〇　木羅絲 一〇〇成　鐵鉸鏈 三〇〇成　十六號新鉛絲 三〇〇〇　十八號新鉛絲 一五〇〇〇　帆船紅白調合漆 四一六〇　洋乾漆 六〇〇　絲紗 一二〇〇〇　刀牌銼刀 一五〇先令　三星鋸條 六〇〇〇　人頭砂布 一二〇〇〇

己丑度亡利生息災法會功德 廣大請各位善信同來隨喜 同享利益同逕祥和

和平是大家所希冀的，亦是大家所應共同祈禱的，然而如何求法呢，（佛經有曰，言和會者，此有二義，一如冰水者，凝釋雖異，濕性是一，是故和會。冰水二法，相異體同，二如水火者，彼此雖別，於一器中，有水有火，濕不凝煥，煥不凝濕，是故各據一義，並不相違）大家如果曉得這個道理，然後不和自和，不平自平，今屈文六陳謂士李贊侯黃涵之當杏生胡厚甫祝春圖諸位，發起息災法會，請全國各寺廟，各佛教團體，各大德修法，並請各大德，每日下午六時至六時半，於上海九九電台週波一一二〇，宏揚佛法，旣亡利生，不分性別種族黨派國家界星球界，盡虛空徧法界，無不同體大悲，同圓種智，這就是冰水一體，水火相融，大家可不同聲贊歎，同發勝心嗎，屈文六先生本月一日下午六時在九九電台廣播，講二十五年四月十二日他廣播題爲息災法會能否息災，結論斷爲必能息災，（文載丙子法會徵信錄）果也災息害消，大戰結束，今災害有百倍於前者，大家可不竭誠發心，同圓功德嗎，大家平時學何宗，修何法，圓各隨自己的心願，現爲盡虛空徧法界冥陽並利，大家應不分宗派，見壇入壇，開法修法，路遠不能到會者，亦應聯香禱祝，遙逕祥和，道場所在，卽諸佛所在，設會延漢，功德殊勝，蓋一已建立道場，不易得如許佛子同心回向也。

息災法會經費以后列各辦法籌集之。
一 在道場設薦亡延生牌位，普通每位收米二斗，特別設位每位收米五斗。
二 特別願款以米一石爲一願。
三 普通願款以米二斗爲一願。
如折付款以上海頭一日新聞報所載第一項米款爲準。
收款處 上海雲南路仁濟堂

白蘭地
華貴清雅　煙壇首席
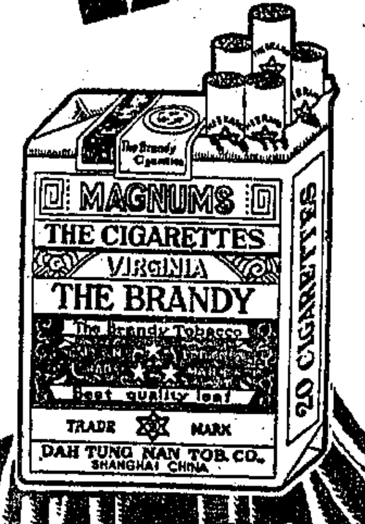

大東南烟公司出品

兒童良友社出版 青城書店發行
全部八彩橡皮版精印
編制新穎··印刷鮮艷
增進兒童教育 提高兒童知識
張全濤主編
五彩卡通
長篇圖畫故事集
[illegible]

縮影之一
裝璜富麗　送禮上品
兒童良友畫報故事半月刊 已出廿四冊 每冊三十元
少年良友畫報故事半月刊 已出二期 每期三十元
民族英雄圖畫故事集 岳飛 陳英士 萬嫩娘 秦良玉 以上每冊三十五元
函購：門市 武昌路三三二號 青城書店兒童良友社

華威商業銀行
辦理商業銀行一切業務
重慶 寧波 匯款
寧波通匯地點
鄞縣 鎮海 梅墟 小港 定海 石塘 新碶頭 大碶頭 五鄉碶 餘姚 邱隘
代售印花
行址寧波路一〇九號
電話 一九五八 三三四五 轉接各部

申報分類廣告 ▲刊費廉 ▲收效宏
電話接稿 請撥九三二四八

台灣消息
請訂閱台灣新生報 當日空運到滬專差派送
●刊登本報廣告 另有優待 歡迎
台灣新生報上海營業處 上海山西南路三三一弄四號 電話九〇〇六一號

陝西朝邑蒼頭閻家冀泊子閣小堂 請速到廣肇路437號面談 親友 馬應鍹 田榮華

新年雙對折
春到人間圖 今天剪報購筆一枝立刻奉送一幅
派克 51型 今天雙對折 金套金筆 原價千六百元 雙對折祇收四百元正
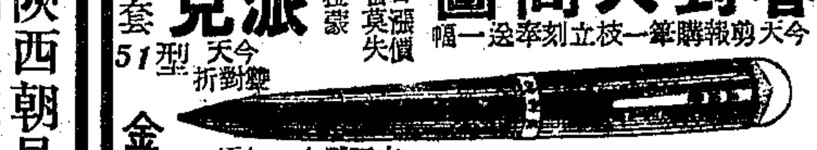
派拉蒙 即日漲價 機會莫失
派拉蒙金筆 超等定價二千元正·今天雙對折祇收五百元
山東路五馬路榮吉里十一號 美利時行 滬

清宮十三朝秘史 隋宮兩朝秘史
故宮秘藏最新出版 與翻版翻印者完全不同 敬請讀者比較
陸地行舟纏仙臨幸 超造迷樓御女有車 隋宮中春色無邊
清宮隋宮一律每部售四百元 兩種合購特贈清滿圖一幅
文業書局 山東路吉祥里內十一號 總發行
百新書店 四馬路中市 河南路中市 特約經售

胃可必舒
主治 胃痛·胃脹 胃腸 氣脹等
中英藥廠出品 中英藥房發行

仁濟育嬰堂鳴謝
[illegible]

大批廣州房地產供應
廣州大地置業公司
包括住宅工廠貨倉寫字間 從廣州買 亦可代辦 [illegible]
電報掛號：六二三八 [illegible]

專治瘰癧 瘰子頸 名醫莊芝華
▲數十年臨床實驗 ▲俱經數百人實地治愈
無論年久根深 結核膿潰 只須醫療一次 即可收功 永不復發
●診所徐家匯路口 斜土路2381號 印送瘰癧療治法 索即奉

上海普善山莊謹向諸大善士鳴謝三十八年一月份樂助敝山莊施材掩埋經費茲將台銜列後
[illegible]

又承華明烟草公司假座中國文化電台播送廣告節目並承萬仰祁先生勸募各大善士指明慨助敝山莊施材掩埋經費計
[illegible]

又承上海市評話彈詞研究會假座亞美麟記電台義務大會書勸募各大善士指明慨助敝山莊施材掩埋經費計
[illegible]

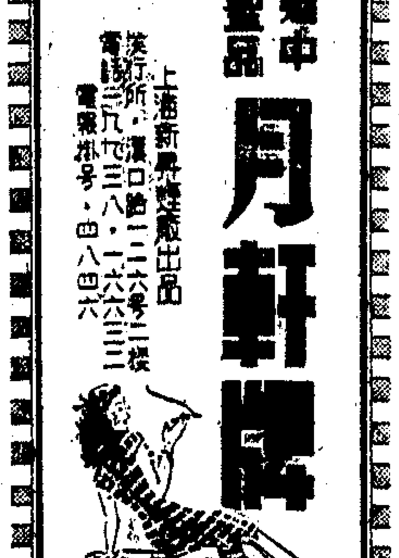

中國製品 月軒牌
上海新興烟廠出品 [illegible]

包醫花柳全科 產婦科
精製包皮 [illegible]
醫師龐貽蓀 [illegible]

好文克

老牌名煙．風行十年．

烤

美國菸葉．科學烤製

全華廠家．唯我獨有！

售價大家化！

中國魯信煙草公司榮譽出品

馬寶山公司出品

各色高等糖果

色色美味 人人歡喜

到處均售

馬頭老牌

純淨及繼怪

康福多

滋補 療咳 袪痰 防癆

上海正德藥廠出品

TRADE "Athena" MARK

P-A-S PARACIDE

撲癆瘉

膠丸劑每瓶四十八粒 油膏劑每瓶二十五瓦

・最新治療各種型類之結核菌病症專藥・

本市特約經售藥房

萬國藥房 四馬路 華成藥房 呂班路
華美藥房 四馬路 蒸蒸藥房 霞飛路
大公藥房 四馬路 惠中藥房 霞飛路
集成藥房 大馬路 新新藥房 東門路
中央藥房 大馬路 中南藥房 靜安寺
大南藥房 河南路 普仁藥房 提籃橋
華德藥房 西藏路 四海藥房 提籃橋
五洲藥房總店支店 濟華堂藥房 霆南路
永榮藥房 三馬路 國康藥房 北四川路
復華藥房 金陵路 寰威藥房 平涼街

說明書備索

世界公認，撲癆新藥，全國各大藥房均售

太華化學製藥廠出品

TEL. 33437 上海重慶北路一九一五號

胃去病

現代胃病藥中最前進最有確效之脫質化學製劑．主治胃酸過多症，胃潰瘍，十二指腸潰瘍等症．

我國通俗所謂胃痛，胃病，胃氣痛，肝氣痛，胸口痛，心頭痛，胸部脹重，嘈雜，脹悶，發酸，氣吐，酸水，反胃，嘔吐，犯惡等症，均有速治之效。數十年老胃病，如能守服，恒心服用，去病於相當短時間內完全治癒，使恢復健康，此已有無數實例證明，決非虛偽號召。消去病積，消化不良，過飽積食，兒童腸食，胃腸發酵，食物中毒，細菌中毒，肚痛腹瀉諸病。

上海天平藥廠出品 各埠各大藥房均售

挪威 唯一

金牌挪威清魚肝油

MEDAL BRAND

COD LIVER OIL

Lukom. Asia Chemical Works

蛔蟲腹脹 **金牌寶塔糖** 當日見效

・大小藥房・一律經售

總經理牛莊路勤康行

肺腎胃病研討集

作者沈仲圭醫師，研究肺腎胃病，垂五十年，該書內容平生所作醫學文字，刊行各地雜誌，不下數十萬言……

增訂再版 第一集 每部金圓六百元 每部金圓二百元

李復光醫師主編

中國醫藥指南

中醫各科精華

發行所：新中華醫藥學會 上海乍浦路（武昌路口）乍浦里十八號 電話：四七二九二

愈陽痿 早洩 我腎虧 生育 無能

[illegible]

科樂

鋼筆文具公司

設東路一七一二號江西路口

犧牲品

・買一枚・送贈品筆一枚

51型青年套每對八百元

大號中字每校三百元

今日贈品無多，贈完截止，每人限購一枚

實事求是，真誠服務

薄利多賣・特價傾銷

特別優待 軍警學生 經售

四明銀行

舉辦定期存款

期限七天 每日可存 手續簡便

・利息優厚・

總行儲信部 南京東路四七〇號
上海分行 北京路二四〇號
南市支行 民國路二〇二號
虹口支行 四川北路一三六六號
林森路支行 林森中路一二七號
南京西路支行 南京西路七六四號
寧波分行 外馬路五二號
蘇州支行 觀前街一三八號
杭州支行 開元路廿三號

大來商業儲蓄銀行

短期定期存款

月息 八角九分七厘

期限七天 每日可存

總行：上海中正東路七號（愛多亞路近外灘）

滬西分行：南京西路1694號（在靜安寺廟隔壁）

申報發行

今古奇觀畫集

第一集

再版出書 每冊實售金圓五十元

割包皮前應先考慮

包皮過長，固應早割，但割手術，設備慎重，醫師之資歷，等等均經詳細探討，總必於包皮割除後，將來有所患等，皆應注意。……

黃益壽醫師 中正東路西路口

重輝商業專科學校 遷滬招生

教育部立案

啓事：本校自京遷滬，借武進路八六號市立師專復課，已在滬師生望於本月廿日前通訊或親至（一）北京東路一四號本校通訊處（二）武進路本校接洽，原有五年制暨五年制舊生，望來洽商借讀事宜。

招生：（一）科級：二年制工商管理科，會計銀行科，國際貿易科，一年級新生及一年級下學期插班生（二）資格：高中畢業或同等學力（三）報名：二月十日至十四日，每日上午九時至下午六時（四）地點：武進路八六號（五）簡章：函索附郵

上海市立師範專科附屬中學招生

（一）班次：初一上下，初二上下，高一補習班（二）不滿五十人不開班（三）考試日期：二月九日（四）報名日期：二月八日

校址：吳淞路口武進路86號

復興高級藝術職業學校招生

一科別：西畫，國畫，音樂，一年級新生及一年級下學期插班生，二月十日截止，考期二月十一日 即日起在海寧路高塔路四達路78號 簡章備索 附郵

上海市立高級建築職業學校招生

年級：高中一年級，初中一年級秋始插班生 報名：二月六日止，每日上午九時至十二時 考期二月七日 校址：浦東洋涇鎮（本校住宿可自帶鋼琴）

東亞體專暨中學招男女生

2.四川北路一八五六弄一八號本校辦事處 3.陝西南路上海市體育館（校址）市中心區國和路市體育場內

初中：一年級第二學期 二年級第一學期，童子軍教練員訓練班各二十名，新生五十名，高中（附告）報名處

立信會計專科學校

教育部立案

立信高級會計職業補習學校暨

分校招生

自克路分校 南京路分校 提籃橋分校 浦石路分校

聖格雷高級英文學校

ST. GRACE'S ENGLISH COLLEGE

英美教授主教

春季招生 前期一

普通科 大學高初中八級 選科 速記 文牘 作文 會話

教育部立案 中華工商專科學校招生

本校七一弄二月十三日（四）考試日期（五）附告

誠明文學院

上海法學院招生

（一）名額：本院設法律，經濟，政治，銀行，會計統計，國際貿易等學系

私立新中國學院招生

光華大學招生

市教育局立案 新華中學招生 男女

華僑中學招生

教育部 特准立案 思源中學招生

大夏大學附設 大夏中學復校招生

教育部備案 教育局立案 粵東中學暨廣公 第一 第二 小學

民生中小學招生 男女

孟賢中學暨小學招生 男女

大東中學暨浙寧小學招生

教育部特准立案 新建中學招男女生

教育部 教育局立案 正中中學招男女生

浦東 黃浦中小學招生

教育局立案 華華中學暨小學明日試考

延陵中學招生

教育部暨教育局立案 大經中小學招男女生

上海青年會中學招生

校址：四川中路五九九號 TEL. 15190

復旦實驗中學招生

上青初級中學招生

立案 大光中學招高中一免費生廿名

肇基中學招生

教育局立案 申聯中學暨小學招男女生

教育局立案 道中女子中小學明日試考

念華女中 小學 幼稚園 招生

上海市立二十六區中心國民學校（原名市立長橋小學）招收寄宿生

糖業 慕時英文補習學校

總校 浦東大廈 北校 南校

劍橋英文學校晨夜班招生

不限程度 即日報名 一校址 南京路慈淑大樓五樓526號 電話99564 簡章備索

強華高級工業補習夜校招生

今晚開學

校址鳳陽路即白克路186號

烈風文商學校

烈風中學招生

烈風晨夜學校

南洋無線電校

交通部立案 中國無線電工程學校

上海市立商業職業學校招生

教育局立案 冠宇補習學校國文英文夜班招女男生

上海市商會商業補習學校晨夜班招生

聖約翰英文學校夜班招生

張賢林長男 在鉅 蘇斌化次女 梅 結婚啓事

貝泰 俞紀棠 為 聿菁 珮玉 結婚啓事

彭紹軒 張瀛洲 為長男 治平 長女 月華 結婚啓事

程紹裘 賽隆 為 懷仁 玉華 訂婚啓事

許定安 焦鳳英 訂婚啓事

●中國一集團結婚

鳴謝倫敦大學李景文博士

敬謝醫學博士傅培彬醫師

上海市警察局大場分局局長張有銓謹啓

國幣公債持有人反對財部修正辦法聯合抗議

國幣公債持有人因政府前佈整理辦法顯失公平迭經推舉代表八度晉京三謁總統蒙允即予合理調整今見一月廿八日報載修正辦法內容無奈距離惡性膨漲之通貨相去過遠仍使公債持有人陷于不復恢復之深淵爲特聯合抗議如後

（一）修正償還辦法對於國幣公債一律提高五十倍乘算換言之即最高如統一銀元公債票面一元提前償還爲「金圓券」四角五分（舊辦法萬元還金圓券九十元）而對於理應到期先須清償之中簽紅無支明其於四種外幣公債迭同本利合併換發卅八年美金公債則仍然爲郵視國幣公債迫忠實愛國小民的一貫作風須知國債持有人大都爲中產以下人民今因通貨惡性膨漲以致物價狂漲較之（八一九）時物價無論黃金白銀以及食米均已超過三百五十倍若照財部修正辦法明雖提高五十倍實則無異明昇暗降反使持券人改少了三百倍如此倒行逆施之辦法何能使人忍受

（二）外幣公債持有人大都爲豪富官僚修正辦法照原票面額換發卅八年美金公債如此非特毫無損害反能獲得優厚利潤顯爲備遭褒奬

（三）外貨上「金圓券」因通貨惡性膨漲之結果其價值已等於零故以金圓券作爲償還債券之標準而欲維持國信則南轅北轍永遠等於賴債政府果欲恢復信譽取人心糾正以往經濟政策之錯誤應于公佈前從速重行修正依據「銀元」或白銀市價比例調整方爲真正合理之辦法

以上各點應請政府從速鄭重考慮倘仍一意孤行公佈是項陷護豪門壓迫小民不合理之賴債辦法則同人等誓必堅決週旋到底幸勿以我小民可欺爲此橫暴之遊戲除分呈各有關當局暨決否認外聯合抗議如上

國幣公債持有人宋謝銘玖等聯合謹啓　上海九江路210號305室

上海紅星橡膠廠最新創製　中正東路三一八號

杭城春節後

「文化城」建議 進行熱烈討論

本報特派員 儲裕生

〔本報杭州三日訊〕春節以後，因首都各機關的疏散，杭州——這江南安靜的地區也顯得紛紛然了。軍隊的不斷過境與駐紮，營地不敷，徵用民房，城站一帶的民居多多少少被徵用了。湖濱一帶，住慣舒服房舍的人，在無可奈何下，也只得讓他們的房屋，讓陌生的軍人居住。

滬杭車　絕對沒有定時，一位朋友自上海來，高興的對記者說：「我很幸運，總算走了十小時」。有一天，滬杭各站的站務人員都罷開了，原因爲了什麼？也不容記者加以贅述。交通如此，更有何話可說？因此，滬上報紙來杭州隔一天是最迅速的事，否則起碼隔上兩天，人心安得不慌亂？

素稱恬靜逸適的天堂人民，面對着眼前的現實，也不免感覺有些沉重起來。最足表現的，就是物價的波動，飾金黑市到金圓五萬元以上，袁大頭也要千元以上，米價破了三關，捲烟更是上漲了三倍，百物隨着奔騰，三四倍不止。商店鑑於亂，鑑於漲，無辦法之下，只有趁這農曆新年，多休息幾天。今天應該是農曆的年初六，「接過財神」後兩日了，然而店家沒有意思開門的很多，市面上感到一抹蕭條的景色。

小轎車　突然增多了，而且是最漂亮的流綫型的，卡車，吉普車，一律增加。凡是「○○」號的汽車，交通警察都只得另眼相看，因爲車主們往往將首都比杭州，不諳杭州的交通規則，什麼單行道全不在話下，要走便得走，橫衝，直撞，簡直不像樣兒。

大旅社　住滿了帶着「京」氣的豪客們，一擲萬金的大有人在，他們雖然是疏散，但比安住在杭州的人們要闊得多。不過，還有一些人，受着命令疏散的人，却夠可憐了，躑躅在街頭，買一個大餅也要躊躇一番，提挈着妻兒老小，前途茫茫，正不知何時爲止。因此，只要天氣不下雨，馬路上總是塞滿着人，他們雖然是悶悶，但心情是拉緊的，惶惶然不可終日。他們往的地方是擠無可擠，吃的東西是簡無可簡，空下來，除了逛馬路簡直無事可爲。疲勞與煩悶充溢在每一個人的臉龐上。

酒菜館　也有幸與不幸之別，有的接着好主顧，整千萬金一擲即是，有的接着窮朋友，分文無着也有的。不過，在交通機構附近的往往是接待了後者，而在名勝區附近的往往接待了前者。接待後者的店家，怨聲載道，接待前者的店家，笑逐顏開。

在過路的人擁塞在杭州的時候，衛生也成了當前很嚴重的問題，隨地便溺，臭氣四溢，都已是司空見慣。在慌慌亂亂的情況下，居然還有一羣：

書獃子　在討論建設杭州爲文化的都城。那是本報杭州辦事處的第六次文藝晚會席上提出的課題，各個大學的教授，藝術家，文化界，新聞記者，幾同聲一致的要求杭州建設爲文化城，雖然現在是兵荒馬亂，但爲了杭州的百年大計，爲了杭州的將來命運，他們都有同一的看法，同一的要求。

杭市參議會，爲了配合着他們所提出的「不設防城市」，於是也有就杭州爲文化城的提出。在他們的檢討會上，曾經邀請主張建設杭州最力的張其昀教授和記者兩人出席演講。我們在分析杭州市的自然環境與歷史傳統以及今後的趨向以後，他們也就決定了今後杭州的建設應以文化爲中心。

配合着這個建設杭州爲**文化城**的召喚，很多劇團都在杭州演出話劇，最近中國劇藝社演出了「欽差大臣」，接着便是青年軍劇藝社的「釵頭鳳」，接着又是戲劇節各劇團的戲劇展覽，接着又是春秋旅行劇團的「沉淵」，接着接着……文化活動是多起來了，我們雖需要各種不同門類文化活動的配合，不論是「文化城」的理想何時實現，但我們既已確定了方向，總該不斷地向這個方向努力。

濟南一聯中 在長安開課

〔本報長安鎮三日訊〕長安鎮國立濟南一聯中，收容着兩千多個山東逃出來的流亡學生，分住在該鎮運元絲廠及長安絲廠內。這批流亡學生中，有不少還只是十三四歲的小孩子，他們衣單被薄，飽嘗了流浪的苦味，幸賴政府及地方多方協助，才使他們免除凍餒之虞。舊曆年長安絲廠並捐贈白米三石，叫學生們打牙祭，前時絲廠曾捐給學生兩千五百雙襪子，足證學生們和地方人士感情極融洽。目前該校正積極籌備上課，教職員已聘到了一百多位，並已存糧一月，二月初旬正式上課。

鎮江捕銀元販子 鬧市叮噹聲絕響

〔本報鎮江四日訊〕地方當局對於銀元販早有取締，無如執行忽張忽弛，春節前後，鎮市此種「職業者」更多，甚至教師亦有臨時幹此生涯的，鬧市一片叮噹之聲，年初二「袁大頭」高至九百八十元，初四下跌，昨天（二月二日）又漲至一千一百五，各業紅盤雖未開出，暗市莫不根據「袁大頭」挺升，治安當局三日又開始捕追「銀元販子」，午後各馬路鬧市，叮噹盈耳之銀元聲，已告絕響。

神秘新聞

常熟　〔本報訊〕此間縣政鄉參議員朱文安，（曾任鄉長）暨其胞弟陳阿寶，於一月卅一日深夜突遭暴徒開槍擊斃，縣當局因南鄉暗殺案件層見迭出，數限破案，地檢處會派員下鄉相驗，以憑緝兇歸案。

蘇州　〔本報訊〕蘇，崑，吳，三縣聯防指揮部，爲增強防務起見，即日起開始架設三縣電話直達綫。

句容　〔本報訊〕本縣各路交通車輛，㈠省公路局車輛停駛鎮（江）句（容）綫，㈡江南汽車公司因虧蝕太鉅，業經宣告閉歇。㈢交通部公路總局已在搬家，頓致句容對外整個交通，陷於停頓狀態。

無錫　〔本報訊〕最近戰事追近長江，逃難之風益形熾烈，尤以旅錫之要人爲最，更因京滬國道上之大小汽車，滿載行旅，絡繹逃滬，致人心惶惶。無錫地方法院院長馬希援，於廢歷大除夕，攜帶貴重行李，乘自備汽車，不假悄然離錫，赴滬轉穗。職官自由疏散，此爲錫山第一人。據悉：馬氏此行，純係探訪愛妻，並無別故，如時局好轉，仍將回任。

奉賢　〔本報訊〕本縣奉令搶修南泰公路柳接浦東大道，限本月十日前完成，業由南橋等四鄉鎮於二日起動員開工，全路計長十五公里，橋樑七座，均限載重七噸以上，縣長陳烜定三日上午親赴齊賢鎮召集沿路鄉保民衆宣傳訓話督促，如期完成路基及橋樑，以利通車。

平湖　〔本報訊〕城廂東門外聚昇油酒店夥友沈月書，在廢曆新正與人賭博，共負糙米念伍石之數，除將全部現款付出，尚欠拾石左右，先向經理胡佩卿商借不成，又因債權人金某等逼討，羞怨交迫，於一日深夜十二時許，用步槍自殺，彈由下頷入後腦出。又有西門外漤塘鎮公所任務班長陳寶林，因受經濟壓迫，亦於一日深夜十二時，用脚撥動步槍機栝自戕。

美國總統輪船公司　船期公告

上海廣東路51號　電話15309

本公司各輪均停靠浦西中區碼頭

●舊金山班（客貨快輪）

船名	開駛日期	經途
PRESIDENT PIERCE	二月十四日	神戶橫濱檀香山洛杉磯
GENERAL MEIGS	二月十五日	香港小呂宋檀香山
PRES. CLEVELAND	二月十六日	橫濱檀香山洛杉磯
PRESIDENT WILSON	三月九日	日本檀香山及洛杉磯

上述各輪備有散裝油艙專運中美洲及南美洲各埠貨物可出聯運提單

●世界班（客貨快輪）

PRESIDENT FILLMORE	二月十七日（專駛香港及小呂宋）	
MOUNT MANSFIELD	三月二日	

上述世界班輪開往馬賽，日內瓦，立格港，剛不爾，紐約及波士頓，途經香港，小呂宋，新加坡，四維港，庇能，哥倫布，可親，孟買，克勒礁，蘇彝士，及亞列山大等地

如蒙乘客裝貨請向本公司客票部貨運部接洽爲荷

M/V "CARRICK BEND" 准於二月八日結關開往 香港 小呂宋 新加坡 孟買 克勒礁等口岸　美商福來輪船公司　裝貨請與本公司接洽　中山東一路十七號　電話一二九九一

M/S "MANDEVILLE" 約于二月八日裝貨開往 Hongkong, Manila, Batavia, Singapore, New York, Boston, Philadelphia Baltimore 等埠裝貨請駕敝行接洽　順亨洋行啓　四川路一一〇號　電話一八〇八二

岳州輪 二月十日開往 香港 新加坡等埠

貴陽輪 二月二十日開往 香港 新加坡 爪哇等埠

敬告乘客　逕啓者茲因輪船旅客攜帶行李及貨物有時以行李名義裝運貨物查海關規章凡乘客所帶行李及其他物件須於一日前接洽自本公司得知……　◀售票處金陵東路外灘一號　太古有限公司客票部啓

大豫輪 二月五日（星期六）下午三時開往寧波　二四六由上海開星期一三五由寧波開　電話一二二八〇，一四〇八　寧波接洽處江北岸外馬路　船泊三號碼頭

隆大輪 二月五日（星期六）直放溫州　不搭客　溫州接洽處泰安 請向外灘九號本處接洽　電話一二三五五五　大達大通聯營處啓

滬淞出租汽車行　代客運輸　便利迅速　車務　客服　大體　便圖　包月包車　接送乘客　TEL. 52879

禾字牌

上海禾豐橡膠廠新出品

拜耳藥廠清理處標賣日本藥品公告　拜字第叁柒叁號
㈠標賣物品：標賣藥品清單暨投標須知向南京東路二三三號四樓本處購取　㈡看樣日期：二月四．五兩天　㈢投標地點：南京東路二三三號四樓　開標日期二月七日上午十二時正截止　㈣投標資格：本外埠藥房及西藥行爲限

農商銀行標賣啓事　本行經股東會決議以河南路漢口路口行基連同生財器具及附近房地產標賣……

洽茂冷汽股份有限公司召集股東常會公告　茲訂于三月五日下午二時假座西藏路四百號香港宴社召開股東常會……　卅八年二月四日　董事會啓

S. S. "MONTANA" 二月七日開往 SAN FRANCISCO, and SEATTLE 如蒙裝貨請惠臨接洽爲荷　天祥洋行船務部啓　廣東路十七號　電話一一三六九

大華輪船 二月七日下午三時開往寧波　平安輪船公司啓　中山東一路九號四樓　電話八三三九四

中興輪船公司船期公告　景興輪准於二月八日直放青島　地址：四川中路二六一號　電話：貨運六二三八七七　售票處六三八七七〇

大瑞和洋行在廣州拍賣遺漬棉紗棉布青麻車胎油墨等公告

通惟魯瑞大意師摩一字中中　拍賣行　受行政院物資供應局委託聯合拍賣公告

中報分類廣告　收效宏　刊費廉　接稿電話九三二四八

分類廣告　招尋　尋人　聘請　待聘　徵購　徵求　重價徵求

賣立動　都光培

中華商行　電話47171

中振大藥房　電話95588

徵求孟山都糖精　美琪大藥房

綠園行徵求　電話41545

離滬急頂　花園洋房　頂召面店　讓渡滬離

新時代毛巾　太平洋毛巾　黑人白毛巾　品質優料●久用不壞

羅德記菜社　南京路山西路口順昌路153弄　電話83337

宋桂記　TEL. 91887　金新記　TEL. 94748　徐成記　TEL. 81015

福運園　電話95390

閩菜　電話8897736817

福來運　電話42990

遺失　聲明　出售　郵票　課桌　電機　廉讓

遺失作廢

婦科　朱少雲　徐立美婦科　花柳淋病專科

皮包專割　鼻　皮膚花柳性病　痔瘡　花柳病就治問題　李作霖醫師

雙眼皮　麻皮　凹鼻　鳴謝　治愈麻面　性病疑問　黃振民醫師　性病醫典　月經

中報分類廣告　收效宏　刊費廉　電話接稿撥九三二四八

金城 金都 文化

昨天保持客滿紀錄 兩大巨片輪流獻映

三院並不加價

上流社會／萬花筒都市／萬惡妖照鏡

開映時間：二時 四時10 六時20 八時半

明晨十時半加映早場 金城文化 小城春秋 奇蹟的十二小時

《歡天喜地》 史原 韓濤 周芻 主演 吳仞之 鄭小秋 編導演

十六七小姑娘 阿姊談戀愛 擺噱頭！吹法螺！翻門檻！一窮二世苦

《12小時的奇蹟》 柳中浩 監製 周伯勳 主製 徐昌霖 編導

出場序：童芷苓 周伯勳 石羽 林榛 朱莎 張立德 東方 王豪 主演

開笑話 擺噱頭 過日子

國泰影業公司出品春節超特巨獻

皇后 金門 黃金 國際

今天 時間：二時 四時10 六時20 八時30

明晨早場 各院加映 皇后金門：青山翠谷 黃金國際：母親

注意場次：皇后金門 第一三場 母親 第二四場 青山翠谷

注意場次：黃金國際 第一三場 青山翠谷 第二四場 母親

《青山翠谷》 岳楓 導演 包蕾 編劇

羅蘭 衛禹平 張鴻眉 關宏達 顧夢鶴 岳路 王西 戴耘 王駿 李保羅 主演

是世外的桃源 沒有情的解放 是封建的農村 沒有自由的生活

牧歌與泉聲合奏 佃農與村姑同遊

聯營處發行 中電出品

《母親》 文華新片 石揮 編導

全世界母性應向本片女主人看齊

含辛茹苦 望子成龍 斬荊披棘 一心濟世

沈揚 杜珠 秦怡 耿震 童芷苓 衛禹平 主演

王龍基 呂玉堃 周小娟 孟樹 張 五位童星參加演出

崔超明 莫愁 俞仲英 合作演出

海光 新光 巴黎 銀都

《連場滿狂魂》 長春美人

《血》 東北英雄 高占非 北平李麗

鄭敏 平凡 殷秀岑 文逸民 主演

《雙鎗駝龍》 雙手射鎗 彈無虛發 翻山越嶺 履險如夷

結拜弟兄 講義氣 磕頭朋友 同生死

殺貪官 殺豪門 殺土豪劣紳

梅阡 編劇 王元龍 導演

大戰亂石山 血濺蕊香院 炮轟關帝廟 肉搏虎頭溝

《銀海幻夢》 是中電全體技師演員編導的作品精華 夢遊攝影場 拆穿麥拉 妙趣橫生 噱頭百出

風流寶鑑 女人女人 嗲得要命 白光拆爛汚 白穆怕老婆 嚴俊翻門檻 黃河放野火 韓蘭根色迷迷 關宏達鑽噱噱 風流寶鑑

滬光 麗都 平安 虹光 銀都

時間 一時 二時 四時10 六時20 八時半 今天銀都映二四第兩場

《麗人行》 出場為序 上官雲珠 黃宗英 藍馬 沙莉 張翼 趙丹 周峯 阮斐 領銜主演

製片 陳鯉庭 編劇 田漢 導演 任宗德

這是苦難的時代，一種是使它們堅強的，一種是使它們懦弱的

大上海 光華 滬山 場場客滿 請早降臨！

今天獻映 二時正 四時10 六時20 八時30 上午預售

《子孫萬代》 森林變作屠場 墓穴充作屍站 搶權救兒童 民族教育

王引 導演 劉滄浪 編劇

顧夢鶴 白穆 章志直 嚴肅 汪漪 方伯 黎頻 梁篤生 穆宏 余琳 葉小鏗 關宏達 張雁 主演

槍掃牢獄 火毀地窟 及戳日酋 炮擊敵營

中電出品

杜美 明天早場十時半特加 瑤池風月 巴白拉梅 女郎位 八十二佳麗 四時 二時 八時 六時 2010

國泰 大光明 今天映 二時 四時 六時 八時半 中文字幕

縱橫七海搜殺叛逆 泰隆鮑華 瑪琳奧哈拉 《黑天鵝》 空前壯麗五彩

卡爾登 今天獻映 二時 四時 八時 六時 2010 五彩大歌舞 幻麗五彩 銷魂大舞劇 麗泰海華 《紅菱艷》

南京 今天隆重獻映 二時 四時 六時 八時 明晨早場 "Coroner Creek" 史谷脫 門吉麗 《獨臂將軍》 五彩

美琪 今天隆重獻映 但尼斯毛根 《萬花迎春》 "My Wild Irish Rose" 歌聲撼大地 仙花降凡塵 新彩五彩 春意濃

沙利文 BAKE-WHITE 週末廉價發售 星期二 五六天 新春第一炮 上等什錦巧格力 每斤五百元 憶客來巧格力 每斤三百元

沙利文總分店發售 南京路二二一號 靜安寺路八八三號 貝當路二八四號

MARVELOUS 樂範模 長短波收音機 富麗堂皇 售價低廉

MODEL 8Q3 互型六燈全波收音機 MODEL 7S2 五燈長短波收音機

收聽短波 山東、香港、巴黎、倫敦、紐約、俄國、澳洲、印度

（各大電料行及無線電公司均有經售）

總經理 亞爾無線電廠營業部 中正中路515號（慕爾鳴路東首）電話73873

浙江 泰山漫遊 眾香國

金都 懷春曲 美琪 夏令

西海 花蓮港

蓬萊 啞妻

東海 海底電國 一集

大滬 小霸王

華德 鐵血男兒

新新 平步青雲

光陸 華麗緣 保證你霍霍動哈哈笑

大華 永安 今特獻隆重映 翡翠五彩 《碧水良緣》 伊蕙絲 范倫 主演 水浴歌舞 米高梅巨獻

大華 中企出品 狗明星介紹 非常巨棒

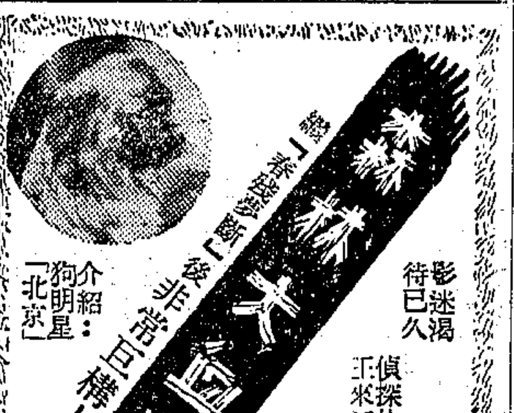

申報廣告刊例 中華民國三十八年二月六日實行

(一)報名下 以十四個字高五個字闊為一方 共五方上半版二方每日每方金圓二千七百元 下半版三方每日每方金圓二千四百五十元

(二)封面長行 以五十六個字高為一行 每行每日金圓五百四十元

(三)封面左旁 以十四個字高五行闊為一方 每日每方金圓二千零二十五元

(四)特長 以五十六個字高為一行 每行每日金圓三百六十元

(五)長行 以卅八個字高為一行每次至少二行每日每行金圓一百八十元

(六)特等 以十四個字高五個字闊為一方每日每方金圓一百三十五元

(七)戲目 以二十一個字高為一行每次至少二行每日每行金圓一千三百五十元

(八)分類 以七個字高為一行每次至少二行每日每行金圓四十元（電話九三二四八）

信箱免費

以上每行字數之規定均係以本館六號字為標準

利糖精行 專營買賣 花廳·凹廳 孟山都糖精 地址：中正東路三三七號 電話八四〇二〇（新橋口）

冠生園 星期六日二天 大批糖果特價 南京路總店·各支店均售

金克派 金套(CHINA)(51型) 尖筆金 今天難得千載會 用五年保 筆老價一千八百四十圓 驚人盤價 不惜成本 再打八折 標準超級 優級金筆(51型) 良友金筆行 上海（西藏路口）南京西路新世界二樓

國際大飯店 十四樓 摩天廳 每天新奇表演 潘玉珍 葉敏芝 小姐歌唱 培尼大樂隊 伴奏 每逢星期日下午四時一六時交際茶舞 每晚六至十時交際餐舞

中央 新都 萬象更新 施家劇團 文濱劇團 合作演出

明星 30590 徐玉蘭 王蘭劇團 王文娟 記生辦

越南 水泊梁山

蘭心 小市民 日出 四幕名劇

亞蒙 女羅賓漢

國光 亂世佳人

榮金 碧血千秋

仙樂 珠光寶氣

滬東 關不住的春光

金江 女祿查

大中華 風月恩仇

西海 平步青雲

滬西 歌女之歌

上海 怒潮 "TYCOON" 絢爛五彩

嘉興 風月恩仇

民光 彩虹島

泰山 猛將99號

國際 大俠復仇記

皇后 丁是娥 花迎春

龍門 TEL.86175 夜歸人 江寒落花

恩派亞 81062 小橋流水人家

國泰 T.93188 富貴榮華

中國大戲院 今天夜戲 明天日戲 明天夜戲

大舞台 今夜隆重獻演 彭公案 全部七擒孟獲 千里走單騎

天蟾舞台 今天日夜兩場 明天日夜兩場 金錢豹 盤絲洞 鐵公雞

共舞台 今夜獻演 七本 火燒大開 鋼鼻大比賽